THE LIBRARY THE UNIVERSITY OF JORDAN

הצפה

ב"ה, יום שני, י"ב שבט תשל"ד (4.2.1974)
שנה ל"ו — גליון 11620 — המחיר 60 אגורה

עתון התנועה העולמית של המזרחי והפועה"מ"ז
מייסד ועורך ראשון: הרב מאיר בר־אילן ז"ל

40 מיליארד ל"י — הצעת תקציב המדינה ל־1974 שהוגשה אתמול ע"י שר האוצר

ועדת השרים לענייני כלכלה תבדוק את ההצעה לסעיפיה ● ספיר: לא יהיה מיתון ופיחות ● אושרו המלצות לקימוצים בהוצאות המשרדים: רכב, נסיעות לחו"ל־לארץ וכיבודים ●

מאת כתבינו הכלכלי בירושלים

שר האוצר פ. ספיר הגיש אתמול לממשלה מסגרת להצעת תקציב המדינה לשנת הכספים 74/75 לאחר דיון ראשוני והחלט להמיל על ועדת השרים לענייני כלכלה לבדוק הצעות הסעיפים לתקציב המדינה, לבחון זה תקציב הכספים.

בהביאו את הצעתו לממשלה אמר, כי הוא סרם בא בסגע עם השרים המשתתפים הנוגעים בדבר. בשלב זה הצעה היא הערכת האוצר ולא סי־כום שהושג עם הנוגעים בדבר.

ברור, כי מדובר בתקציב המתקרב לסכום של 40 מיליארד ל"י. בשלב זה ישנו פער בין ההכנסות לבין ה־הוצאות בכמה מיליארד ל"י. יהיה צורך להגיע במהלך הדיונים לצמצום ההוצאות ולמציאת מקורות הכנסה נוספים. נראה שהתקציב יהיה גרעוני ויחייב הדפסת כספים.

לא צפוי מיתון

בדבריו בממשלה חזר שר האוצר פ. ספיר ואמר, כי לפי הערכתו לא צפוי מיתון בשנת 1974. להערכה זו הצטרף גם שר העבודה י. אלמוגי. לפני שהגיש את האומדן על התקציב, סקר מר ספיר את ההתפתחויות ב־משק ובעיקר התעכב על הצפוי בשנת 1974. הוא אמר כי העובדה הכאמילה על הכל היא היקף ההוצאה הכמחר־גית. תלקו את הכיסולון כמעוצר ה־לאומי שהגיע ב־1965 ל־12 אחוזים ועלה ב־1970 ל־29 אחוז עמד ב־1973 על 48 אחוז לערך וגם ב־1974 יכמשיך להיות שיעור גבוה ביחסר. לעובדה זו השלכה בולטת על הערעון בסמבע חוץ. לפי האומדן מגיע הגרעון בשנת 1973 ל־2.5 מיליארד דולר לעומת מיליארד ו־750 מיליון דולר ב־1972. ב־1974 הגרעון הצפוי היא אף גבוה יותר. הוא נובע מהעלייה הגדולה בהוצאות בסחר בסמבע חוץ. ב־1972 היתה הוצאה לייבוא בסחרני ישיר ועקיף ל־662 מיליון דולר ואילו ב־1973 הסתכם הייבוא לסחורה אלה ביותר מ־מיליארד ומני דולר. לפי הצפוי יגיע הייבוא הבסחרני ב־1974 לסך של כשני מיליארד דולר.

היקף הגרעון גדל גם בגלל הת־יקרות. בייבוא ובמיוחד יבוא הכזון, יבוא חמרי הגלם ויבוא הדלק. הייבוא הנוסף של בסחון דלק וגילו בשנה הבאה את ההוצאה של ישראל בסמ־בע חוץ ב־1.8 מיליארד דולר. בגלל הייבוא הבסחרני צפויה אף הכנסה בסמבע חוץ מסיתת של המימשל ה־אמריקאני אך אין בכך כדי להקטין את היקף הייבוא הגרעוני.

אשר לייצוא עמד שר האוצר על כך שעליית המחירים בחוץ לארץ סייעה להגדיל את ההכנסה מהייצוא. תופעה כזו צפויה גם ב־1974 שגם בהמלכה יגדל הייצוא בעיקר כתוצאה מעליית מחירים בחוץ־לארץ ורק ב־מעט כתוצאה מגידול הכמויות. עם זאת הסעים שר האוצר שבפעם ה־ראשונה תהיה ההכנסה ב־1974 מחי־יבוא הכולל — סחורות ושירותים — גדולה משלושה מיליארד דולר, זאת הוא ראוה כהישג נכבד.

שר האוצר היתוה קוים לפעילות הכלכלית הצפויה במדינה לשנת 1974 כדלהלן:

ועדת השרים לענייני כלכלה עומ־דת להתכנס עוד היום לדיון בהצעת התקציב והיא תבדוק את הצעתה תוך שבועיים. המלצה תהחי אז לממשלה להשלמת הדיון ולאישור סופי. שר־האוצר הדגיש, כי הצעת התקציב תו־גש לכנסת באמצע חודש מארס.

בהביאו את הצעתו לממשלה אמר, כי הוא סרם בא בסגע עם השרים המשתתפים הנוגעים בדבר. בשלב זה הצעה היא הערכת האוצר ולא סי־כום שהושג עם הנוגעים בדבר.

ברור, כי מדובר בתקציב המתקרב לסכום של 40 מיליארד ל"י. בשלב זה ישנו פער בין ההכנסות לבין ה־הוצאות בכמה מיליארד ל"י. יהיה צורך להגיע במהלך הדיונים לצמצום ההוצאות ולמציאת מקורות הכנסה נוספים. נראה שהתקציב יהיה גרעוני ויחייב הדפסת כספים.

לא צפוי מיתון

בדבריו בממשלה חזר שר האוצר פ. ספיר ואמר, כי לפי הערכתו לא צפוי מיתון בשנת 1974. להערכה זו הצטרף גם שר העבודה י. אלמוגי. לפני שהגיש את האומדן על התקציב, סקר מר ספיר את ההתפתחויות ב־משק ובעיקר התעכב על הצפוי בשנת 1974. הוא אמר כי העובדה הכאמילה על הכל היא היקף ההוצאה הבסחר־גית. תלקו את הכיסולון כמעוצר ה־לאומי שהגיע ב־1965 ל־12 אחוזים ועלה ב־1970 ל־29 אחוז עמד ב־1973 על 48 אחוז לערך וגם ב־1974 יכמשיך להיות שיעור גבוה ביחסר. לעובדה זו השלכה בולטת על הגרעון בסמבע חוץ. לפי האומדן מגיע הגרעון בשנת 1973 ל־2.5 מיליארד דולר לעומת מיליארד ו־750 מיליון דולר ב־1972. ב־1974 הגרעון הצפוי היא אף גבוה יותר. הוא נובע מהעלייה הגדולה בהוצאות בסחר בסמבע חוץ. ב־1972 היתה הוצאה לייבוא בסחרני ישיר ועקיף ל־662 מיליון דולר ואילו ב־1973 הסתכם הייבוא לסחורה אלה ביותר מ־מיליארד ומני דולר. לפי הצפוי יגיע הייבוא הבסחרני ב־1974 לסך של כשני מיליארד דולר.

היקף הגרעון גדל גם בגלל הת־יקרות. בייבוא ובמיוחד יבוא הכזון, יבוא חמרי הגלם ויבוא הדלק. הייבוא הנוסף של בסחון דלק וגילו בשנה הבאה את ההוצאה של ישראל בסמ־בע חוץ ב־1.8 מיליארד דולר. בגלל הייבוא הבסחרני צפויה אף הכנסה בסמבע חוץ מסיתת של המימשל ה־אמריקאני אך אין בכך כדי להקטין את היקף הייבוא הגרעוני.

אשר לייצוא עמד שר האוצר על

- הפניית מקורות לבסחון לפי ה־נדרש,
- החזרת המשק לרמת פעילות נ־לאה התגדלת עריון העבודה וה־ייצור.
- הבטחת תנאים להמשך הקליטה של העלייה.
- קידום ההשקעות.
- תשומת לב מיוחדת לנושא ה־שיכון על סמרותיו הבורכיות, עלייה, זוגות צעירים וחיילים משוחררים.
- האצת גידול הייצוא.
- דאגה לזכויותיהם של החיילים.

הן המגויסים הן אלה שהשתחר־רו.

- המשך הטעלה לקידום השכבות מעוטות הכנסה.

מדיון בממשלה הצידו גביד „בנק ישראל" ובמה שדים על פרטי הת־קציב המדיניות הכלכלית לשנה ה־באה. טרם שהיתן המפורט יידון במועד אחר.

מכיוון שהכנסת לא תוכל להשלים את הדיון בתקציב עד ה־1 באפריל, יוגש גם תקציב־ביניים לשלושה חו־דשים. תקציב זה יהיה ההלק הביבעי

(סוף בעמוד 2)

הסורים סבלו אבדות בחיילים ובציוד בתקריות־אש שהם יזמו בחזית הצפון

אש שנפתחה ב־5 בבוקר נמשכה לסירוגין עד ל־6 בערב ● לא היו נפגעים לכוחותינו

מאת מערכת הצבאי

סורים פבלו אתמול אבדות, ב־משריין ובחיילים ב־אש ארטילרים ומנקים בחזית הצפונית. לכוחו־ לא היו נפגעים.

סורים היו אלה שיזמו את ות האש אתמול, שהיו מן ות בחזית זו, כפי הנראה באו להכחיש את הודעת חוקן של דמשק, כי סוריה ה בפלחמת התשש.

יחת האש החלו עוד בשעה 5 , באותה שעה פתחו הסורים נשק על ירדו פנוי ותחתי לא־ לעבר עמדות כוחותינו שבאזור בית־ג'אן. באותו הזמן הבחינו ת חילי צהל בהכנות בעמדות ות ונראה היה כי הם מתכוננים ל את בחותיהם ולחזם תק־

ן כעבור זמן הרחיבו הסורים רת־האש והמשיכו בירי ארטי־ עבר עמדות בחותינו ומצבים קו הפסקת האש באזורים: ז בית ג'אן, כפר הה, דיר מגר תל־אל־חל והל־כשורה. ך לשעה 8.30 הה זמנו הסורים ה מתוכננת על סיור צהל שנע

בקרבת קו הפסקה האש, באיזור דיר מגר, דרומית־מזרחית לתל־שמס. ה־הקפה שנראתה כמארב מתוכנן הת־תילה באש נשק קל, שירו על הסיור ואחר כך גם ירו אש־ארטילרית ר־נקים לעבר הסיור ולעבר כוחותינו. אולם לא היו נפגעים בין אנשי הסיור וכוחותינו.

יותר מאחר הנחיתו הסורים אש ארטילרית עזה על עמדות צהל מגו־ית לצורעת בית־ג'אן וכעבור שעה חצי שוב חזרו ותקפו באש ארטי־לרית חזקה את תל־שמס.

כוחותינו השיבו במכות אש עזות ומדויקות שגרמו אבדות בין הסורים. נראו פגיעות ודאות בארטילריה הסורית ובמרכב זחלילי משר־ריין, שכמה מהם נראו עדי־לים באש. כן נראו חיילים סורים המנסים נפגעים ב־אמבולנסים מהאזור.

חילופי־האש נמשכו עד שעה 12.30 בצהרים, אז נשתרר שקט לשעות מספר.

אחרי־כן סבלו לשעה 4 הידשו ה־סורים את האש הארטילרית ירו ל־עבר עמדות בחותינו שבאזורים תל־פמס, תל־אביבה, תל־מסחרה, תל־פארס ואף הרחיבו את גזרת האש לעבר צומת רפיד. הסמוכה לקו הפס־

„קומנדו" עם חיילים מצרים בסעת חילוץ בנקים מאחוז האמחיר ה־3

הודעה מצרית סובייטית:

מלחמת אוקטובר לא נסתיימה

„נ.י. טיימס": סדאת נתמך ע"י רוב ארצות ערב בהסכם ההפרדה

קחיר, 3 (יופי"ע) — מצרים הודיעה היום כי המלחמה כה פתוחה נגד ישראל באוקטובר לא נסתיימה, וכוחות מצרים ישארו בכוננות מירבית עד אשר תיסום ישראל מכל ה־שטחים הערביים הכבושים.

הצהרה זו נכללה בהודעה מצרית־סוביטית משותפת שפורסמה בתום ביקור בן 10 ימים של משלחת מ־ושאות הסוביטים הבלילן.

שני הצדדים גם קראו להידוק נוסף של הקשרים בין מצרים לברה"מ בתחומי לחוזה הידידות ושיתוף ה־

פעולה עליו חתמו שתי הארצות ב־מאי 1972.

סאדאת זכה ליתמיכה מברית ארצות ערב בהסכם ההפרדה לא נסתיימה, וכוחות מצרים ישארו בכוננות מירבית עד אשר תיסום ישראל מכל ה־שטחים הערביים הכבושים.

הצהרה זו נכללה בהודעה מצרית־סוביטית משותפת שפורסמה בתום ביקור בן 10 ימים של משלחת מ־ושאות הסוביטים הבלילן.

שני הצדדים גם קראו להידוק נוסף של הקשרים בין מצרים לברה"מ בתחומי לחוזה הידידות ושיתוף ה־

דאת לנסיגות ויתורים נוספים מצד ישראל כדי להבטיח לעצמו את המשך התמיכה הערבית. מצדים, כי האופי המבוריג של התמיכה הערבית הוא הגורם שהניע את סאדאת להר־גיש את הגבלות של ההסכם שלו עם ישראל. בפגישה שהתקיימה ביום ה' שעבר בקאהיר אכר סאדאת ל־מבחיני ארגון השחרור הפלשתיני, כי הוא לא יתחה את תעלת סואץ בפני שיט ישראלי עד שישראל תכיר מכויותיהם הלגיטימיות של הפלש־תינים והחזיר את כל השטחים ה־ערביים הכבושים.

דיפלומטים ערביים בקאהיר אמרו, כי אם בתחין הקרוב עדיין חזיקו בהחה ישראל בקו המעברים בסיני, אם הגדה המערבית תחיה עדיין כבו־שה ולא ייכבא פתרון לבעיית ירוש־לים — כי אז יש לצפות שערבית המנהיגים הערביים ילחצו למען מל־חמה מחודשת.

התחנות המצרית מסרה, כי מצרים כבודיה את „כוחותיהם הלגיטימיות של הפלשתינאים" כי כוחותם של ה־פדאיין, בתחום להחלטות הארם.

בפי שנכסר לחטה מצרים לנקות את תעלת סואץ ולהכשיחה מחדש ל־שים, אולם פקידים מצריים דמו כי הרבר צלול להמשך זמן רב יחני מן המבוחה. בך שבעיית השיט ה־יכולאלי הישאר בטולת פתרון לזמן ניכר בטף.

אשר לבחים עם סוריה כותב „טיימס", כי לחן סוביטי על מדינה זו כשוי להיות יעיל באשר היא הלוה בנשק סוביטי. עם זאת הדגש כי דיפלומטים יודעי דבר בקאהיר מסופקים אם אמנם מפעילה בריה"מ לחץ שכזה.

בעון „לה־פראון":

משלת צרפת מעיינת הזמנת א. אבן לפריס

אריס, 3 (עמב"א). — מבר־ צרפת מעיינת באפשרות ן אבן את שר החוץ הרש־ ן מר אבא אבן לעריך ד בפאריס — מגלת הר־ עין הצרפתי „לה־מונד" הנו העומר להפיע בימים ־ברי השבועות אפוי ביקורו של אבן בפאריס לפני הביקור הר־ בן של שר החוץ הצרפתי, מר־ ־לבר, בישראל.

בעון מוסר להלן, כי הפרטים שים של ביקור אבן לרבות ־ין, ערם נקבעו על ידי הצר־

ושבוה לשאלה כתב סטיא אם מקורות צרפתיים אח אמיתות ה־ ה שפורסמה בשבועון. הם ציי־ ם הנה, כי התוכנית „מוקפאת" שעה, כיון שמשרד החוץ הר־

אריס, 3 (עמב"א). — מבר־ צרפת מעיינת באפשרות ן אבן את שר החוץ הרש־ ן מר אבא אבן לעריך ד בפאריס — מגלת הר־ עין הצרפתי „לה־מונד" הנו העומר להפיע בימים ־ברי השבועות אפוי ביקורו של אבן בפאריס לפני הביקור הר־ בן של שר החוץ הצרפתי, מר־ ־לבר, בישראל.

בעון מוסר להלן, כי הפרטים שים של ביקור אבן לרבות ־ין, ערם נקבעו על ידי הצר־

ושבוה לשאלה כתב סטיא אם מקורות צרפתיים אח אמיתות ה־ ה שפורסמה בשבועון. הם ציי־ ם הנה, כי התוכנית „מוקפאת" שעה, כיון שמשרד החוץ הר־

צרפתי עדכנו מבחין להזמנה מצד ישראל לביקור מר זיבר.

תילה באש נשק קל, שירו על הסיור ואחר כך גם ירו אש־ארטילרית ר־נקים לעבר הסיור ולעבר כוחותינו. אולם לא היו נפגעים בין אנשי הסיור וכוחותינו.

יותר מאחר הנחיתו הסורים אש ארטילרית עזה על עמדות צהל מגו־ית לצורעת בית־ג'אן וכעבור שעה חצי שוב חזרו ותקפו באש ארטי־לרית חזקה את תל־שמס.

כוחותינו השיבו במכות אש עזות ומדויקות שגרמו אבדות בין הסורים. נראו פגיעות ודאות בארטילריה הסורית ובמרכב זחלילי משר־ריין, שכמה מהם נראו עדי־לים באש. כן נראו חיילים סורים המנסים נפגעים ב־אמבולנסים מהאזור.

חילופי־האש נמשכו עד שעה 12.30 בצהרים, אז נשתרר שקט לשעות מספר.

אחרי־כן סבלו לשעה 4 הידשו ה־סורים את האש הארטילרית ירו ל־עבר עמדות בחותינו שבאזורים תל־פמס, תל־אביבה, תל־מסחרה, תל־פארס ואף הרחיבו את גזרת האש לעבר צומת רפיד, הסמוכה לקו הפס־

מוריה מאשימה את ישראל בחפצות ממרות אזרחיות

דמשק, 3 (ציר) — סוריה האשימה הערב את ישראל בהפצת ממרות אזרחית בקרבות ארטילריה בקנה מידה נרחב ברמת הגולן.

הדובר הצבאי הסורי אמר כי ה־ישראלים הידשו את אש הארטילריה בשעות אחהיצ על מטרות צבאיות סוריות וממרות אזרחיות במספר כפ־רים לאורך כל החזיה.

הסורים סעבו קרם־לכן כי השמיבו 3 מנקים ישראלים, 6 אוללות תוצ־חים, בסים כלים, שני בלי רכב משריינים ומוצב מבוצר בקרבות שנמשכו מספר שעות ואשר הוללו לפנות מוקר.

הדובר לא מסר מה היו האבידות הסוריות בקרבות אלה שהתנהלו ב־רמת־הגולן הכושלגת.

כוחות צה"ל ימשיכו היום בפינוי מן הגדה המערבית

מאת מערכת הצבאי

כוחות צה"ל יפנו היום לפי התכנית קטע נוסף של הגדה המערבית, את האזור שסין שאלופה לנ'נופה בדרום לאגם המי הקמן. האזור יימסר לידי כוח האו"ם, שיעביורו לאחר מכן לידי המצרים.

היום יתבדר גם אם אמנם קיימו המצרים את ההסכם לדילול הכוחות באזור הארסיה השלישית ואם הוציאו משם את השדיון תתותחים בתאם להסכם. דבר זה יתברר בבדיקה

שצריך לעשות היום באזור כוח ה־אום, שהייב לדווח אם אמנם מילאו המצריים את חלקם בהסכם.

הודעת קהיר

קהיר, 3 (יופי"ע) — כוחות צה"ל השלימו למעשה את הסלב הסני של נסיגתם ההכובלעה שבה ההיקו ב־גדה המערבית של העלת סואץ מאז מלחמת יום הכפורים — זאת אמרו היום מקורות דיפלומטיים.

השמה הכלול בשלב השני, ציינו המקורות שהכו, צפתה מכביש קהיר־סואץ שמסב: נסוגו הישראלים בשלב הראשון ביום ב'.

יפעל מרכז עירוני לפניות וטיפול בחיילים משוחררים

מאת שפרטו הבלאלי בירושלים

הממשלה החליטה אתמול, כי בכל הערים יפעל מרכז עירוני שיהיה מתובת אחידה לריכוז הפניות וטיפול בבע־יות החיילים משוחררים.

במרכזים אלו יטפלו באופן מ־אחד בביצוע כל הצריכים הנובעים מחוק החיילים המשוחררים שאושר על ידי הכנסת. בשיבתה הממשלה מסרו השרים השונים על ביצוע הר־ראות החוק הנובעים למשרדיהם.

שר הסעד מ. חוגי מסר, כי מש־רדו ערך מבצע „שלם" (שרות ל־משפחת המגויסים). במסגרת זו דוא־גים לנשות המגויסים הנוקות ל־שמרפסים ולשירותים אחרים שהי־

מאפשרות הצוות של האניה לא נפגע וגם לא גרם נזק לאניה או ל־מטענה.

לא נמסר לאיזו מדינה סטו החוס־פים. הם וצוראו במטוס של „פוקסמן אינטרנשיונל איירליין", אשר נחבר במיוחד עבורם.

החוטפים דרשו קודם לכן את שח־רור של שני מחבלים ערביים ש־נידונו למות ביום, ואיימו להרוג את בני הערובה שלהם אם ממשלה יתן לא תשתרר אותם.

אולם הממשלה סירבה להכנע ל־דרישותיהם, דווהר יוחני אמר כי ה־חוטפים של קראצי בנבנו לבסוף „מטוס שלא היתה להם תקוה".

על השאלה, אם הממשלה הסכימה לשחרר את שני המחבלים בכדי מ־אחר יתחר הבחרת שחרור האניה ובני הערובה, השיב הדובר „עבדת המשלה יתן היתה ידועה כאן השבוע שעבר".

איחוד סיעות ל"ע ור"ץ הועלה לדיון במשאומתן הקואליציוני

מאת כתבינו לענייני מפלגות

ה"כ ד"ר יצחק רפאל: ביקש אתמול בפתח ישיבת ועדת הכו"ם להקמת הקואליציה ה־ממשלתית הבחרה, אם ביעה ל"ע וסיעת ר"ץ הן גוש אחד.

ח"כ רפאל הסעים, כי המפ"ל מתנגדת להשתתפותה של סיעת ר"ץ בדיונים, אם זו אינה חלק מ"ע, שכן הסר"ם המשותף מתקיים רק בין סי־עות הקואליציה היחאבת.

ח"כ ג. הארבר השיב כי בישיבת הקרובה תנתן תשובה בעניין זה.

בציבי המפ"ל בועדת הסר"ם תביבו גם על ראיון שהעניקה ח"כ ש. אלוני לאחר הדונים ובו ביקרה בחריפות את המפ"ל הנמנעה מלדיון

בעובדות בראיון זה.

בציבי המפ"ל מתו על תוכנו של הראיון ואמרה, כי כך לא נהגים כאשר מעוניינים בשתפות.

מזכיל המפ"ל, צבי ברנשטין ביקש שהישיבה תיוחד לבידוד נושא „מהר־יהודי", במיוחד לנוכח הצהרה של הגבי מאיר בעניין זה, אולם השר מ. ספיר ביקש להתקדם בנושאים אחרים בשעבה, כי ישובם עוד 18 יום לגהל פרס.

במהלך הישיבה עלו הנושאים ה־באים: בחרות חובה בשירותים תיר־ביים (מפ"ל ל"ע תומכים בחרות) חוק ביטוח בריאות ממלכתי, שיכון לזוגות צעירים ומשוחררים לאחר שרות צבאי, וביטוח.

המשך הסר"ם — הערב.

צרפת תספק מטוסים לכוויית

פאריס, 3 (עמב"א). — צר־פת הכוויית התמו על הסכם מת הכוויית התמו על הסכם כרכר מכירת ממוסי מיראז' וכלי נשק צרפתיים אחרים ל־כוויית.

הרדיו הצרפתי הודיע ביום א', כי ההסכם הושג בשבת בכוויית בין ה־שגריר הצרפתי, פול קרטון, לבין שר ההגנה הכוויתי, שיך סעד אל עבדאללה. מכוויים, כי החוזה כולל מכירה של 18 מטוסי מיראז' ב־אי־טנקים מסוג „אם־אי־סי" וטספר מ־וקים.

בשבעת שעבר ביקר בכוויית שר הצרפתי, מישל זוהר, ביום ד' הוא עומד לצאת לביקור של יומיים בבאגדד.

תיקו שביעי בין פורטיש ופטרוסיאן

פלמה דה מיורקה 3 (יופי"ע) — פורטיש ופטרוסיאן סיימו היום ב־תיקו את משחקם השמיני ברבע ה־גמר של תחרות המונמרים לשחמט.

הייה זה התיקו ה־7 ביניהם. פט־רוסיאן ניצח בשלב אחד. המשחק של היום נמשך 29 מהלכים ונמשך קרוב ל־4 שעות.

קראצ'י 3 (יופי"ע ע"ר ע"צ) — שלושת החוטפים שהשתלטו על האניה חיוונית „זורי" בנמל קראצ'י נמשו את האניה, שחררו את שני קציני האניה היוונית בהם ההיקיו בבני ערובה ומסרו ל„מדינה ש־לישית" — נמסר הערב בי־קראצ'י ובאתונה בעת ובעוד־נה אחת.

„דובר של ממשלת יוון אמר ב־אתונה כי „בני הערובה שחרו־רו, הם („אנשי הנרילה") מסים למדי־נה שלישית במסוס הבחרי.

בהודעה שפורסמה על־ידי משרד החוץ היוני הובעה תודה לממשלת פקיסטן ולשגריריה הערביים על מ־אמצים למען שחרור בני הערובה.

בהודעה נאמר עוד, כי אף אחד

מאנשי הצוות של האניה לא נפגע וגם לא גרם נזק לאניה או ל־מטענה.

לא נמסר לאיזו מדינה סטו החוס־פים. הם וצוראו במטוס של „פוקסמן אינטרנשיונל איירליין", אשר נחבר במיוחד עבורם.

החוטפים דרשו קודם לכן את שח־רור של שני מחבלים ערביים ש־נידונו למות ביום, ואיימו להרוג את בני הערובה שלהם אם ממשלה יתן לא תשתרר אותם.

אולם הממשלה סירבה להכנע ל־דרישותיהם, דווהר יוני אמר כי ה־חוטפים של קראצי בנבנו לבסוף „מטוס שלא היתה להם תקוה".

על השאלה, אם הממשלה הסכימה לשחרר את שני המחבלים בכדי מ־אחר יתחר הבחרת שחרור האניה ובני הערובה, השיב הדובר „עבדת המשלה יתן היתה ידועה כאן השבוע שעבר".

ועידה לדיון בסיבויי החיים של המין האנושי

ואלצבורג 3 (ע"ר) — שני נשיאים ו־4 ראשי ממשלות משתתפים בועידה מיוחדת במינה, שפותחת אתו דיונה ליד ואלצבורג, כדי לדון בסיכוי המין האנושי להמשיך בקיומו ולשקול את הצעדים שעל האנושות לנקוט, כדי להגיל עצמה משואתו.

הוחיזה. המחבבנת בסירת קלסהיים מהמאה ה־19, אורבנת ע"י „מרצדון רומא" קבוצה קטנה של אנשי־דת ואנשי־עסקים, המבקשים לגבש „אינטרסנה לקיום המין האנושי", שתמנע שואה כלכלית ואקולוגית.

בחזיה שהיתשבו יומים משתתפים בין השאר נשיא מכסיקו לואים אשבריה ונשיא סנגל ליאופולד סנגהור. ראשי הממשלה אולוף פאלמה משוזיה, פייר אליוט טרודו מקנדה ופ זן אריל מהלנד. קנצלר אוסטריה דיר ברונו קרייסקי הוא המארח.

מרצדון רומא שהוקם ב־1968, מורכב מ־90 חברים מ־30 מדינות. ב־1972 יום הכיפורים מחקר על „המגבלות לגידול". מחקר זה מביע את ההשערה שהחברה האנושית תתמוטט, כפי הנראה תוך מאה השנים הקרובות, אם ישאיכו בקצב הנוכחי של גידול כלכלי וגידול משאבים.

צה"ל נענה לתביעות שלא לבצע נסיגת כוחות בשבת

מאת שפרטו בתל אביב

בעקבות פניות חוזרות ו־נישנות מצד הרבנים הראשי־יים לישראל הגר"ש גורן ו־הגר"ע יוסף וכוועצת חרכנות הראשית אל שר הביטחון ו־אל הרמטכ"ל, נענה צה"ל ו־לא פיצה את כוחותיו מהנהה המערבית של תעלה, בשבת האחרונה.

ביום החמישי, פנה הראשון־לצי־ון, הרב הראשי ערי"ע יוסף אל שר הבטחון וחזר ובא כמנו לחי־מנע מנסיגת כוחות צהל בשבת, כדי לחמנע מחילולה.

שר הבטחון, נמסר, נענה בחיוב הזרה לרמטכ"ל לעשות את כל ה־סידורים, כדי שכל פעולה הכרוכה בנסיגה לא תבוצע.

כזכור, קיבלה גם מועצת הרבנות הראשית בישיבתה האחרונה החלטה זו מסמעית הנובעת המבקשת מ־גורמי הבטחון, להימנע מכל פעולה הכרוכה בנסיגה ביום השבת. גם גורמי ציבור אחרים, דעלו תביעות דומות, תוך הדגשה כי נסיגה מתוך חילול שבת תגרום עגמת נפש לעם כולו ולחיילי צהל.

הערכה להיענות צמרת צה"ל לת־ביעות אלה ולסידורים שנקטו להי־מנע מחילול שבת יעמדו ביחדות ה־תפלה הובעה מצד הוגיה שונים.

יהודים סובייטים מוחים על מעצר עתונאי ששוחח עמם

ניו־יורק, 3 (עמב"א). — 11 יהודים סובייטים פרסמו הצ־הרת־מחאה על מעצרו של עיי־תונאי רוסי עמם ערך ראיון בדרי ביטלתם, לב כר־גן, ליאוניד ציפין, אנטולי גוביקוב, אריקוד בוסמן, זכר סטסר, לב גנדיק.

בחירת הסגנים ליו"ר הכנסת — מחר

מאת כתבינו בכנסת

בחירתם של תגשת הסגנים ליו"ר הכנסת, וכן שיבוצם של החברים ב־ועדות הכנסת וקבוצת ישובי־ראש נקבע לסדר (יום ב') במליאת ה־כנסת.

מקומם שבמשך היום ישלימו בציני הבערך וכן בציני הליכוד את דיוניהן הפנימיים לקבוצת ייצוג נאות לחסי־בות הסוגות שבתוכן בתפקידים הנ"ל.

להפקיד ידיר ועדת הארץ והבטחון (מסעם המערך) מרצע ותהיה יצחק בבון. על כן יוחר ותהיה גד יעקובי על דרישתו להפקיד של ידיר ועדת הכספים, במקומו של י. קרגמן.

היום צפר למליאת הכנסת יום תקיקה אפור, ודיון במספר הצעות חוק: ביחות בעבודה, ושלומים לכשרתים במילואים ועוד.

תחזית מזג האוויר

בהיר ויבש. הטמפרטורות: ירד־טליקם 9 — 11, תל אביב 5 — 11, תיפה 6 — 17, רמת הגולן 2 — 6, נהריה 4 — 17, לוד 3 — 19, צפת 2 — 9, ירושלים 4 — 20, עזה 5 — 17, מבריה 4 — 17, אילת 7 — 20, מעפרן שלמה 12 עד 20.

סוריה: לא נסכים בהפרדת הכוחות אם ישראל לא תיסוג מכל השטחים

שר־החוץ האדאם: נמשיך לנהל מלחמת התשה נגד ישראל

דיאר, 3 (יופי"ע) — שר ה־חוץ הסורי עבדי האלים האדאם דאם הצהיר כי סוריה לא תס־כים להפרדת הכוחות הצב־אים, אלא אם הסכם מעין זה יהיה קשור בנסיבה מראה של מחוה, ה"ל. הסוריה הר־ ריית.

בראיון שהעניק לעתון „אל ראה־אבר הארם שסוריה ממשיכה במל־חמת התשה נגד ישראל „כדי לאלצה להמעיל את חיל המילואים שלה ב־שירות פעיל כי לשחק את בלבלתה".

הארם מלחה את הנשיא האפז אסאד, הנוקד עתה ביקור רשמי ב־ערב הסעודית ומקיים שיחות עם ה־מלך פייסל.

בדבריו על האפשרות של חפרדת

כוחות צבאיים ברמת הגולן, ציין הארם שאם הפרדה זו „תבוא במס־גרת המפרדת הערבית שנקבעו ע"י ועידה הפיסגה הערבית, אזי נסכים לה כחלב של הנסיגה".

לעומת זאת אם הפרדת הכוחות אינה קשורה בלה זמנים ברור, הרי פירוש תרומה על הסכם מעין זה „הקפאת מסרותינו". עוד אמר הא־דאם כי סוריה מעוניינת בקיום עיק־רון הנסיגה המלאה ולא בהפרדה כר־אות.

כאשר ביקר שר־המחוץ האמריקני הנרי קיסינגר בדמשק לפני שבועיים „הזהרנו לו את רעיונותינו על נושא שא זה ואנו מצפים לתשובה".

באשר לוועדת ג'נווה, אמר שר החוץ, כי סוריה החליטה שלא להשי־תף בועידה זו מאחר שבנסיבות ה־קיימות „אין אנו בטוחים בתוצאר היה". אם יעתנו הנסיבות, תעיין סוריה מחדש בעמדתה.

עוד אמר הארם כי סוריה לא קבעה לעצמה דרישות מינימליות. „אנו דורשים נסיבה מלאה בשטחים הזרות הכבושים. בולל ירושלים, ר־הזרת הכבוים הלאומיות של העם הפלשתינאי, בולל זכות הסיבה ר־זכות ההגדרה העצמית". הוסיף ר־אמר השר הסורי.

מעבר לכל אלה, הדגיש הארם, כי סוריה מחדש בעמדתה.

עוד אמר הארם כי סוריה לא קבעה לעצמה דרישות מינימליות. „אנו דורשים נסיבה מלאה בשטחים הזרות הכבוים. בולל ירושלים, ר־הזרת הכבוים הלאומיות של העם הפלשתינאי, בולל זכות הסיבה ר־זכות ההגדרה העצמית". הוסיף ר־אמר השר הסורי.

מעבר לכל אלה, הדגיש הארם, כי סוריה מחדש בעמדתה.

עוד אמר הארם כי סוריה לא קבעה לעצמה דרישות מינימליות. „אנו דורשים נסיבה מלאה בשטחים הזרות הכבוים. בולל ירושלים, ר־הזרת הכבוים הלאומיות של העם הפלשתינאי, בולל זכות הסיבה ר־זכות ההגדרה העצמית". הוסיף ר־אמר השר הסורי.

„אל נהאר": אמברגו הנפט נגד ארה"ב יוסר במארס

בירות 3 (יופי"ע) — אמ־ברגו הנפט הערבי נגד ארה"ב יוסר בראשית חודש מארס — מסר היום העתון הלבנוני „אל נאהאר".

העתון גם ציטט פקידים של ה־מחשל האמריקני, שאמרו כי יתכן שהאמברגו יבוטל עוד לפני הועידה של הארצות צורכות הנפט שתפתח ב־11 בפברואר בוואשינגטון.

בסוריקו נמסר, כי יפאן ביקשה לבקר מארה"ב להניח לארצות מפר־קות נפט לסגר משקיפים לועידת ארצות צורכות הנפט בוואשינגטון.

גילה זאת שר החוץ היפאני לשע־בר. נזקארו קוטאקה. במסיבת עתו־נאים ציין אתמול בטוקיו בשרבו השנה.

מסיבה ב־8 ארצות באפריקה הר־בוחיות.

קוטאקה ידווח מחר על סיורו ה־בחני ראש הממשלה סאנאקה. יפאן עוזרה עתה את ההכנות האחרונות לקראת ועידה וואשינגטון.

חזרה משלחת הכנסת מועידת אוהדי ישראל בפרלמנטים באירופה

משלחת הכנסת לועידת אוהדי ישראל בפרלמנטים האירופיים, ש־התקיימה בברלין בסוף השבוע, ש־בה אמש לישראל.

הברי המשלחת — ד"ר אליעזר רימלט וח"כ אביעד יפה — מסרו שמשלחת מהעם הארגון תבקר ב־ישראל בסוף אפריל או בראשית מאי הבא.

יהודים הסגנים ליו"ר הכנסת — מחר

מאת כתבינו בכנסת

בחירתם של תגשת הסגנים ליו"ר הכנסת, וכן שיבוצם של החברים ב־ועדות הכנסת וקבוצת ישובי־ראש נקבע לסדר (יום ב') במליאת ה־כנסת.

מקומם שבמשך היום ישלימו בציני הבערך וכן בציני הליכוד את דיוניהן הפנימיים לקבוצת ייצוג נאות לחסי־בות הסוגות שבתוכן בתפקידים הנ"ל.

להפקיד ידיר ועדת הארץ והבטחון (מסעם המערך) מרצע ותהיה יצחק בבון. על כן יוחר ותהיה גד יעקובי על דרישתו להפקיד של ידיר ועדת הכספים, במקומו של י. קרגמן.

היום צפר למליאת הכנסת יום תקיקה אפור, ודיון במספר הצעות חוק: ביחות בעבודה, ושלומים לכשרתים במילואים ועוד.

תנועת האשה הדתית לאומית

לחברות ההנהלה

מלכה כהן ומשפ' — להולדת הנכדה הראשונה

מרים יחיאלי ומשפ' — להולדת הנכד הראמון

ברכת מזל טוב לבבית

יהייר ויזכו לראות מחם דור ישרים ובורן

ההנהלה הארצית

לכבוד ר' שלום צוקרמן וב"ב שליט"א

ברכת מזל טוב מאמנה

לנישואי הבת שתחי עב"ג

יתן ה' ויזכו לרוב נחת מכל יוצאי חלציהם מתוך אושר ובריאות

לשכת הרבנות — המוע

هكذا من الاصل

תצפית

האם סלחסת־התשה?

שר־החוץ הסורי טען אתמול, כי ארצו מנהלת עתה מלחמת־התשה נגד ישראל. הדגשתו זו ההופכת את התקריות החוזרות ונשנות בגבול הצפוני עיקרה להפנות את תשומת־לבה של דעת־הקהל העולמית לעובדה, כי האש לא שקטה בגבול הסורי־ישראלי. נראה, שהסורים מעוניינים בדרך זו להביא לדיונים להפרדת הכוחות באמצעות צד שלישי, בלא שהם עצמם ייכנסו לשיחות עם ישראל, בפי שזה היה בקילומטר ה־101 בכביש סואץ־קאהיר, שם הושג הסכם להפרדת הכוחות בין ישראל למצרים.

במקביל לבך מוסיפים שליחי דמשק ללחוץ על מצרים שלא לבצע את הסכם הפרדת הכוחות עם ישראל, בלא הכנת הסכם דומה בין ישראל לסוריה. אולם בעוד המצרים נתנו הסכמתם להסדר בשלבים, בלא לדרוש התחייבויות מוקדמות לגבי נסיגה מכל השטחים, סוריה מוסיפה צדיין לעמוד על העקרון שכל הסכם להפרדת כוחות חייב להיות מותנה בהודעה ישראלית מפורשת, על הסכמתה לסגת מכל השטחים שבבשה בימי מלחמת ששת־הימים.

השאלה: האומנם מעוניינת סוריה במלחמת־התשה ודק בה היא רואה דרך להשגת הסדר בנוסח הרצוי לה, או שמא התקריות בגבול והתכרוות הסותרות זו את זו, מפי ראשי ממשלת דמשק, הם חלק מהמאבק הפנימי המתחולל שם לגבי מהות ההסדר?

מבל מקום, יהיו אשר יהיו הכוונות של הסורים, רבר אחד ברור, כי ישראל לא תיכנס אתם במשא־ומתן, כל עוד לא הגישו את רשימת הסבויים הישראליים שבידם ולא איפשרו לנציגי הצלב־האדום לבקר אצלם. יתירה מזה, שאלת הפרדת הכוחות בגבול הסורי היא בעלת אופי שונה להלוטין מזו שבקווי הפסקת־האש עם מצרים. היא אף מבוכה יותר בגלל מדיניותה העיקשת של דמשק, שלא נתנתה גם אחרי הבטחו של הנבא הסורי במלחמה יום־הכיפורים. אפילו אם יושג הסדר עקרוני שיאפשר משא־ומתן בין הצדדים, לא יהיה זה מ"מ קל, כי הרי כאן מדובר בקווים הסמוכים ליישובים יהודיים שהתנחלו בגולן. ולא זו בלבד, אלא אין להניח שבשלב־ביניים (הסדר חלקי) תסכים ממשלת־ישראל לנסיגה מהקווים הקיימים, כדי לאפשר לכוחות סוריים להפוס אותם מחדש.

מכאן גם שפרשת המשא־ומתן עם סוריה מחייבת בחינה יסודית ומדוקדקת ואסור כי זו תרשפ כאיזומים הנשמעים מדמשק על מלחמת־התשה ואף לא מלחצים מצריים באמצעות ואשינגטון, כאילו הסכם הפרדת הכוחות שנתחם עם מצרים חל גם על סוריה.

מאן שסוריה החרימה את רעידת ביגוה, מאן שהמצרים לא המבימו לנהל שיחות משותפות יחד עם הסורים לייצוב הסכם הפסקת האש, אין בל קשר בין מה שקורה בצפון לבין ההסכם שהושג עם מצרים. ההסכם עם מצרים צריך להתבצע בשלבים ואם אמנם תגמה קאהיר לעכב אחד השלבים, כדי ללחוץ על ישראל לחתום הסכם עם סוריה, תצטרך לשאת במלוא האחריות על הפרת הסכם הפרדת הכוחות.

אם יתברר שסוריה אמנם בהרה במלחמת־התשה, במקום הסדר מדיני, יש להניח שהתשובה שתקבל מישראל אף היא תהיה צבאית ולא מדינית.

הניע הזמן ששליחי דמשק ותומכיהם ממזרח וממערב יבינו זאת!

מחשבות חדשות על תקציב חדש

הממשלה ייחדה אתמול הלק מדיונה על התקציב החדש. בשלב זה, כוחדעת דיבר־הממשלה, הוחלפו מחשבות, על מבנהו של התקציב שיסתכם בגבולות ארבעים מיליארד לירות.

הצעה התקציב הוכנה לנוכח המציאות החדשה שנוצרה עם ביטול הסובסידיות על מוצרים בסיסיים המהוים משקל חכוב במל־המחוגות. מכאן יהוד להניח שהצעת התקציב מותאמת למציאות החדשה, אך גם אם כך הדבר ראויה להיבדק בקפדנות, תוך התחשבות בהשלכות הקשות שיש ויהיו עוד לביטול הסובסיד דיות על משק וכלכלת המדינה.

בשלב זה מה שידוע שהיקף התקציב גדל בהרבה מיליארדים לעומת השנה הקודמת. אף יודע שחסרים עשרות, אם לא כאות מיליוני לירות לאיזון התקציב המוצע. אם לדון לפי גימיון העבר, הרי אחד המקורות העיקריים לכיסוי החסר באיזון התקציב — הבסים היישרים, או הנקיפים. האם בלל זה יופעל גם בשנת־התקציב החדשה?

האחראים על אורח המדינה מבטיחים אכנם שלא צפוי מיסוי חדש ואף לא פיחות ערך הלירה. מהם איפוא המקורות לאיזון התקציב; מהם הרעיונות החדשים על התקציב החדש?

ביטול הסובסידיות הביא את משק המדינה לפרשת־דרכים ועתה יש לבחור מהי הדרך להתגבר על המשברים שעל הפרק.

אין מפק שבחיפושי דרך אלה, השפעה מכרעת לתקציב המדינה. מבנה התקציב, הבסים הישירים, או העקיפים העורמים בעקבותיהם גם עליית מחירים הם אחד המבחנים הוחבובים, להעלות מסך המדינה על הדרך הנכונה, או שמא גם השנה ואם אמנם תגמה קאהיר לעכב אחד השלבים, כדי ללחוץ על ישראל לחתום הסכם עם סוריה, ותצטרך לשאת במלוא האחריות על הפרת הסכם הפרדת הכוחות.

אם יתברר שסוריה אמנם בהרה במלחמת־התשה, במקום הסדר מדיני, יש להניח שהתשובה שתקבל מישראל אף היא תהיה צבאית ולא מדינית.

הניע הזמן ששליחי דמשק ותומכיהם ממזרח וממערב יבינו זאת!

מחשבות חדשות על תקציב חדש

הממשלה ייחדה אתמול הלק מדיונה על התקציב החדש. בשלב זה, כוחדעת דיבר־הממשלה, הוחלפו מחשבות, על מבנהו של התקציב שיסתכם בגבולות ארבעים מיליארד לירות.

הצעה התקציב הוכנה לנוכח המציאות החדשה שנוצרה עם ביטול הסובסידיות על מוצרים בסיסיים המהוים משקל חכוב במל־המחוגות. מכאן יהוד להניח שהצעת התקציב מותאמת למציאות החדשה, אך גם אם כך הדבר ראויה להיבדק בקפדנות, תוך התחשבות בהשלכות הקשות שיש ויהיו עוד לביטול הסובסיד דיות על משק וכלכלת המדינה.

בשלב זה מה שידוע שהיקף התקציב גדל בהרבה מיליארדים לעומת השנה הקודמת. אף יודע שחסרים עשרות, אם לא כאות מיליוני לירות לאיזון התקציב המוצע. אם לדון לפי גימיון העבר, הרי אחד המקורות העיקריים לכיסוי החסר באיזון התקציב — הבסים הישרים, או העקיפים. האם בלל זה יופעל גם בשנת־התקציב החדשה?

האחראים על אורח המדינה מבטיחים אכנם שלא צפוי מיסוי חדש ואף לא פיחות ערך הלירה. מהם איפוא המקורות לאיזון התקציב; מהם הרעיונות החדשים על התקציב החדש?

ביטול הסובסידיות הביא את משק המדינה לפרשת־דרכים ועתה יש לבחור מהי הדרך להתגבר על המשברים שעל הפרק.

אין מפק שבחיפושי דרך אלה, השפעה מכרעת לתקציב המדינה. מבנה התקציב, הבסים הישרים, או העקיפים העורמים בעקבותיהם גם עליית מחירים הם אחד המבחנים החשובים, להעלות מסך המדינה על הדרך הנכונה, או שמא גם השנה ואם אמנם תגמה קאהיר לעכב אחד השלבים, כדי ללחוץ על ישראל לחתום הסכם עם סוריה, ותצטרך לשאת במלוא האחריות על הפרת הסכם הפרדת הכוחות.

אם יתברר שסוריה אמנם בהרה במלחמת־התשה, במקום הסדר מדיני, יש להניח שהתשובה שתקבל מישראל אף היא תהיה צבאית ולא מדינית.

הניע הזמן ששליחי דמשק ותומכיהם ממזרח וממערב יבינו זאת!

נציגי ישראל יוכלו להופיע בוועידה לביטחון אירופה

הוועידה לבטחון השיתוף פעילה באירופה, המתכנסת עוד בבינתה, החליטה בתום דיון ארוך ואפשר לנציגי ישראל להופיע בפניה. ההחלטה התקבלה על־אף התנגדות נציגי הרהים.

כתבת „שידורי ישראל" בינגוות מסרה, כי בוועידה הוחלט לתת פעם נוספת זכות התבטאות לישראל ול־מספר מדינות ערב.

ישראל, אלבייר, מונים, מצרים, מרוקו וסוריה הגישו מסמכים בכתב, אולם ביקשו לקבל זכות התבטאות בדי להביא בפני הוועידה הסברים למסמכים.

ברהים התנגדה בחורה נמרץ ו־סעה, כי אין מקום בוועידה לשמי־עת מדינות, שאינן הברות בוועידה. לעומת זאת שוויין ומספר מדינות השוכנות בחוף הים התיכון תמכו בדרישה של זכות התבטאות. לבסוף הוחלט שכל מדינה תקבל זכות להת־בטא במשך שישה דקות.

השבוע יוחלט על סדר היום ויקבע עו התאריכים. זו תהיה הופעה ה־שניה של ישראל בוועידה.

צבא ארגנטינה הדף התקפת גרילה

בואנוס איירס 3, (ע"צ ו־ע"ר), — חיילים רשמדים אר־גנטינים הדפו היום התקפת גרילה על כפים צבאי סמוך לעיר הבירה.

בהודעה של חיל האויר נאמר, כי קבוצה של אנשים חלוני מוחזים פתחו באש לעבר בקר מסביב ל־בסים חיל האויר מאריאנו מורנו. הם נהדפו על ידי אש מרוכזת מן הבסים.

תגבורת של אנשי צבא ומשטרה הגיעה תוך 15 דקות, וכח של 1,500 איש, 40 יחידות הסוסים, מעוגנים של הבריגאדה ללחמה נגד גרילה ומ־פוקים צבאיים פתחו בסריקות אחר התוקפים.

מורו אצל פייסל

ריאד, 3 (ע"צ ועיר) — שר החוץ האיטלקי אלדו מורו נהקבל היום על ידי פייסל מלך סעודיה.

רדיו סעודיה, ציטט את שר החוץ האיטלקי ואומר כי פתרון צודק ל־בעיית המזרח־התיכון חייב לכלול נסיגה ישראלית מלאה מכל השטחים ה־ערביים והשבת הזכויות הפלשתי־ניות.

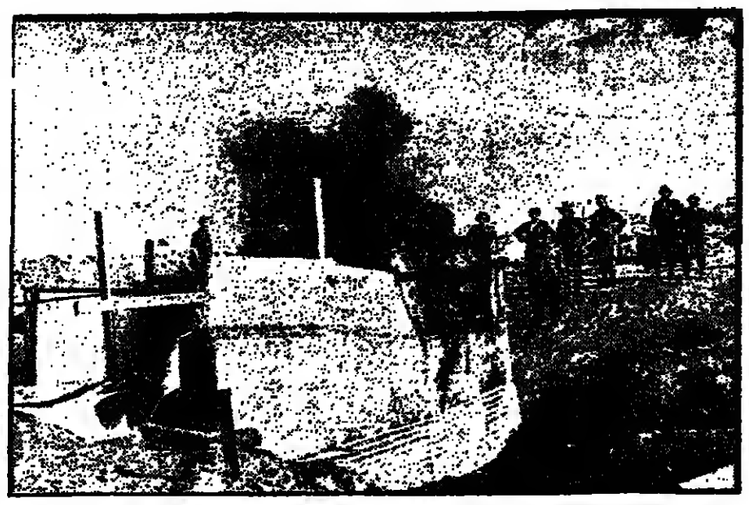

שריפת „חדר האכל" לפני נסיגת הכוחות מן הגדה המערבית של התעלה

גרומיקו הגיע לוושינגטון; ידון עם ניקסון בהפרדת כוחות עם סוריה

„בריה"מ וארה"ב מעוניינים להתקדם לצמצום הנשק הגרעיני"

● ניקסון עשוי לבקר הקייץ במוסקווה ● שר־החוץ הסובייטי גרומיקו יוועד גם עם הד"ר הנרי קיסינג'ר

וואשינגטון 3 (ע"ד) — שר־החוץ הסובייטי אנדרי גרומי־קו עמד לחניף הערב לוא־שינגטון כדרכו בקובה, לשו־חות רמות רב אשר ותבקי־רו במזרח־ת ובשיחות לצמצום הנשק האטומי, העומדות להתחדש החודש בז'נבה.

תוא יוועד מהר עם הנשיא ניקסון לשיחות, אשר לדברי ה„בית הלבן", יקיפו את הבמהית יאת הסיכויים להסכם על הפרדת הכוחות בחזית הסורית. בדומה להסכם המצרי־ש־ראלי, וכן היחסים בין אריהיב ר־בריהים ובעיות ביגלאוכיות אח־רות.

יתר על בן, יודע כי שתי המע־שלות מעוניינות מאד להתקדם לק־ראת השלמת השלב הבאני של ה־הסכם האמריקאי־סובייטי לצמצום הנשק הגרעיני.

השגיאה גיקסון המבחיל הסוביטי ברז'ניב הגישו בשבוע שעבר את עניינם בקידום השיחות המתנהלות פתח במעגון רחב של בעיות בין מזרח ומערב.

להתקדם בשיחות לצמצום הנשק הגרעיני

השיחות על צמצום הנשק הגרעי־ני מושעות ביגתים, אך הן אפשרות להתחדש הנרדש.

הנשיא ניקסון, שחתם על ההסכם הראשון לצמצום הנשק בעת כיקר־ו בברית"מ לסני שנתיים, מעוניין לשוב השנה לכוסקווה — קרוב ל־ואי בקיץ, כדי לחתום על השלב השני, הסקיף יותר.

השובדה שגרומיקו מגיע לוא־שינגטון היישר מהאבאנה, בתום כי־קור קובה יחד עם ברז'ניב, מע־לה את האפשרות כי הוא עשוי ל־הביא גם איגרת מראש ממשלת קו־בה סידל קסטרו, בדבר חידוש הי־הסים בין קובה וארה"ב.

גרומיקו, שביקר לאחרונה בוא־שינגטון, לפני 8 חודשים, ישהה כאן בפי הנראה רק יום־יים וישוב ביום ג' בלילה למוסקווה.

יפגש עם קיסינג'ר

גרומיקו יוועד גם עם שר־החוץ הנרי קיסינג'ר. מקורות יודעי דבר אסרו, כי יש לצפות ששני שרי החוץ יזנו באפשרות של ביגוס ועידת השלום הכוזרף ביכונית ב־ג'נוה בחודש הבא.

ארה"ב ובריה"מ מכהנות יחדיו ב־יושבי ראש של הועידה, אשר נפ־תחה בדצמבר 21 ולאחר מכן דחתה את המשך דיונה כדי לאפשר את ביצוע הפרדת הכוחות בין מצרים וישראל.

בריה"מ נשארה מרקע בעוד קי־סינג'ר נסע הלוך והזר בין ישראל ומצרים והצליח לבסוף להביא לידי הסכם.

אולם סקידים אמריקאנים הדגי־שו, כי שתתף פעולה אמריקאני סובייטי חיוני כדי להשיג הסכם כולל בהמזרח־ית.

בסיומה של ישיבת הממשלה את־מול, חזר השר שם מוב ממפים ו־ביקש לדעת כי, כיצד ומתי יהיה טיפול בתלונתו של האלוף שמואל גונן נגד האלוף (מיל.) אריק שרון.

השר השואל ציין שוודעת החקירה במלחמת יום הכיפורים ומחליה וא־דיעה שהיא חוקרת ובודקת כל ש־נעשה רק עד השלב בו בלמו בחזית שהיל את האויב בצפון ובדרום, ו־אילו הלונתו של האלוף גונן היא לימים שלאחר שלב הבלימה.

רה"מ השיבה שבישיבה הבאה ב־אשר הרמטכ"ל יהיה נוכח בה ישיב על השאלה. היה זו, כאמור, בסיומה של ישיבת הממשלה (אתה"צ) כאשר שר־הבטחון והרמטכ"ל לא היו כבר.

בתחילת הישיבה סקרו שר־הבטחון והרמטכ"ל בעיות בחזיתות, ונערך דיון ותקבלו החלטות מסויימות.

סיעת ליכוד מגנה

סיעת הליכוד בכנסת גינתה אמש את „מסע ההשמצות המתנהל נגד חבר הכנסת אריאל שרון". בהשמ־צות אלו לרבות רמזים „לאדיפוה של שנות ה־30" המשפילים את ה־עם היהודי, אנו רואים נסיון למ־גוע מאורח בן חורין להשכיע ב־אחוני הציבור ביקורת על בעלי תפ־קידים במדינה".

„לא נשלים עם נסיון אנטי דמוק־רטי כזה — נאמר להלן בהודעת הליכוד".

„הליכוד יוסיף לעמוד על הג־שמת העיקרון הממלכתי במצעו לא־סוד: „שמירה על „אתוס האל סס־לגתי של צהיל ופיקוח פרלמנטרי ממשי על מערכת הביטחון".

חוגים בממשלה:

בירור התלונות של גונן נגד שרון בידי הרמטכ"ל - ועליו להחליט

מאת שמר „הצופה" ירושלים

בירור התלונות של האלוף גונן נגד האלוף שרון, נמצא בידי הרמטכ"ל דעליו להחי־ליט על הצעדים הבאים. המ־דובר הוא בתלונות שבאו א־חרי שלב הבלימה, שכן הת־לונות עד עתה לא ביקשה ועדת אגרנט להרחיב סמכותותיה ושרם סיימה את מחצית מלאכתה. סברים שעד סוף מרץ תסיים הועדה את דיוניה.

בסיומה של ישיבת הממשלה את־מול, חזר השר שם מוב ממפים ו־ביקש לדעת כי, כיצד ומתי יהיה טיפול בתלונתו של האלוף שמואל גונן נגד האלוף (מיל.) אריק שרון.

השר השואל ציין שוודעת החקירה במלחמת יום הכיפורים ומחליה וא־דיעה שהיא חוקרת ובודקת כל ש־נעשה רק עד השלב בו בלמו בחזית שהיל את האויב בצפון ובדרום, ו־אילו הלונתו של האלוף גונן היא לימים שלאחר שלב הבלימה.

רה"מ השיבה שבישיבה הבאה ב־אשר הרמטכ"ל יהיה נוכח בה ישיב על השאלה. היה זו, כאמור, בסיומה של ישיבת הממשלה (אתה"צ) כאשר שר־הבטחון והרמטכ"ל לא היו כבר.

בתחילת הישיבה סקרו שר־הבטחון והרמטכ"ל בעיות בחזיתות, ונערך דיון ותקבלו החלטות מסויימות.

סיעת ליכוד מגנה

סיעת הליכוד בכנסת גינתה אמש את „מסע ההשמצות המתנהל נגד חבר הכנסת אריאל שרון". בהשמ־צות אלו לרבות רמזים „לאדיפוה של שנות ה־30" המשפילים את ה־עם היהודי, אנו רואים נסיון למ־גוע מאורח בן חורין להשכיע ב־אחוני הציבור ביקורת על בעלי תפ־קידים במדינה".

„לא נשלים עם נסיון אנטי דמוק־רטי כזה — נאמר להלן בהודעת הליכוד".

„הליכוד יוסיף לעמוד על הג־שמת העיקרון הממלכתי במצעו לא־סוד: „שמירה על „אתוס האל סס־לגתי של צהיל ופיקוח פרלמנטרי ממשי על מערכת הביטחון".

תשובת יו"ר הסנט הצרפתי למחאת הכנסת בעניין שבויי צה"ל בסוריה

למחאת הכנסת בעניין שבויי צ־היל בסוריה, שהועברה עדי ידיר הכנסת, מר ישראל ישעיהו, בחודש דצמבר, לראשי כל הפרלמנטים, נתקבלו תשובות שונות. כיניהן ת־שובתו של מר אלן שאר, יו"ר ת־סנט הצרפתי.

במכתבו כותב מר שאר בין ה־יתר:

נושא זה היגו בתודעה שלי ושל הועדה הבין לאומית להצלת יהו־די ערב — שבראשה אני עומד — מאז מלחמת יום הכיפורים.

בשם הועדה השתדלתי לפעול בדרך הרצויה לכם ולכל אדם בעל דגש בעולם. כך, ביטים הראשונים של הסיכסוך השתדלנו לפעול למען במחנהם של יהודי סוריה, ונראה כי פעולותינו נשאו פרי.

כמו בן השתדלנו לפעול ככל ה־אפשר למען גורלם של השבויים — במצרים ובסוריה — וקיימנו מגי־עים בדרגים הגבוהים ביותר בגינ־ות, בעניין זה. אם כי התוצאה אי־נה בדיוק כפי שקוויכו, האלחנו לפ־עול דרך לחוץ על הממשלה ה־סוריה, בדי לגסות ולהביאה לכבד את אמנת ג'נוה, ובדרך זו, אנו משתדלים לפעול.

כדי לעדכן אותך בכל הנעשה, אני מעביר אליך את נוסח פניתנו לכל מחלקות הועדה הבין לאומית, אשר בו אנו מבקשים מחברי הוו־עדה לסנות לממשלותיהם. בעבר ה־לא דווק, הפניות המרובות מסוג זה נשאו פרי, ואנו מקוים שמאמ־ציגו לא יהיו לשוא גם הפעם.

פנייה אל דיווקדה להצלת יהודי ערב

בפנייתו של יו"ר הסנט הצרפתי אל כל מחלקות הועדה הבינלאומית להצלת יהודי ערב, משתדלת, בהתאם למטרותיה ההומניטריות, להבטיח את שלומם של היהודים הגרים במדינות הער־ביות המערבות בסכסוך. בפניין זה נשאו מאמציהם פרי עד כה, ואנו מקוים כי הדבר יימשך כך.

וכעת, בעייה נוספת עורדה את חשומת ליבו של כל אדם בעל ר־גש, אשר כבוד האדם יקר לו. ה־מדובר בגורלם של השבויים הישר־ראליים במצרים ובסוריה. בקשר ל־מצרים, היו מקרים מעצבים, אך מזאו הפסקת האש, הבעיה כמעט נפ־תרה. אך בסוריה, המצב עדיין מד־איג, ונראה לי הכרחי לנסות ולמ־צוא פתרון הומני. הדבר החוזף ב־יותר שוחיב להיעשות הוא שסוריה תמסור את רשימת השבויים הישר־אליים הנמצאים בארץ זו. איננו מ־עיז לבטוח ואת בלשון עבר, כי ה־ידיעות שבידינו מאשרות את הדא־גות העמוקות ביותר.

למרות שהועדה להצלת יהודי ערב נוהרת, שלא להבנם לתחומים פוליטיים, אנו מוצאים, כי בזכותנו לפעול למען הגשת הדרישות הגד־כרות לישראל, ולדאוג שתכובדנה זכויות השבויים בהתאם לאמנת ג'נ־בה. דרישה זו איננה מהווה התער־בות במדיניות הארצות הנוגעות ב־נה בדיוק כפי שקוויכו, האלחנו למ־צוא דרך לחוץ על הממשלה ה־סורית, בדי לגסות ולהביאה לכבד את אמנת ג'נוה, ובדרך זו, אנו משתדלים לפעול.

כדי לעדכן אותך בכל הנעשה, אני מעביר אליך את נוסח פניתנו לכל מחלקות הועדה הבין לאומית, אשר בו אנו מבקשים מחברי הוו־עדה לסנות לממשלותיהם. בעבר ה־לא דווק, הפניות המרובות מסוג זה נשאו פרי, ואנו מקוים שמאמ־ציגו לא יהיו לשוא גם הפעם.

הקונגרס הבא של „אורדי־יתקיים בירושלים

לונדון, 3 (עסק"א). — הקונגרס הבא של „אורדי" יתקיים בירושלים מ־24 בפברואר ועד 28 בו — נמסר בהודעה מטעם האיחוד העולמי של „אורדי".

הוחלט לקיים את הקונגרס בישר־ראל נוכח התפקיד שממלא „אורדי" בתכניות השיקום בישראל לאחר מל־חמת יום הכיפורים, וביחוד בפעולות הקשורות בשיקום מקצועי של חמ־לים נפגעים.

ד"יסקאר ד'אסטן — ראש"מ הבא של צרפת

פאריס 3 (ע"ר) — הנשיא ז'ירז' פומפידו יכנה את שר האוצר ואי־לרי ליסקאר ד'אסטן להפקיד של ראש הממשלה לפני סוף חודש זה — זאת פרט הישעוקן „לאקס־פרס" היום.

העתון מתבאה לחילופי גברי גרה־בים בממשלת צרפת וכוחב שמר פומפידו השתכנע שאבן זקוקה צרפת לממשלה חדשה.

„כדי לתת לממשלה הצרפתית את הכח המחר לה, החלים פוסטרו שפל שר הוצר ד'יסקאר ד'אסטן לבוא במקום פייר מסמר.

מומחים גרמניים בתכנים „יש מלאכותי" במצרים

אאכן, 4 (עתים — ד. פ. א.). מהנדסים גרמנים מתכננים הקמת ים מלאכותי במצרים. תכנית זו תוארה בסימוכין ביגלאוסי שנערך באאכן ב„אות התכניות המר־שימות והגדולות ביותר בעולם".

לפי תכנית זו יוקם אגם מי מלח עצום במרחק ב־200 קים מ־ערבות מהעיר אלכסנדריה.

האגם, שייבנה בשפלת קסרה, תגיע רמת שטח של 19 אלף קים מרובעים. תעלה לאורך 70 קים תחבר את האגם עם הים התיכון. פני המים באגם יהיו נמוכים בכ־60 מטר מפני הים התיכון.

נוכח העובדה שלצורך ביצוע התכנית חייבים להקיע פתח ב־איזור הררי שוקלים את השימוש בחומר נפץ גרעיני.

הסקר המוקדם להקמת האגם מומן על ידי משלת גרמניה ה־מערבית.

ברנס יגורש השבוע מבראזיל

ריו דה דגרו 3 (ע"צ) — רונאלד ברנס, אזר ממכצעי שוד הרכבת הגדול בלאנו לונדון ב־1963, אשר נעצר ביום ו' בריו דה דגרו יוסגר לשלטונות בריטניה במסך השבוע — מנע היום מחוני משטרת בראזיל בריו.

עתון ביירותי: אל שאולי במעצר בית

ביירות, 3 (ע"צ) — העתון „אל לבאי" כותב היום כי על גגרל סעד אדין אל שאולי, מי שהיה דמסכיל צבא מצרים, הושם במעצר בית לי־אחר שסירב לצאת ללונדון ולכהן בברה הבריטית כשגריר ארצו.

כזכור הודח גגרל שאולי, מכיהן כרמסכיל הצבא המצרי במלחמת יום הכיפורים, מתפקידיו בעוף הזנה ש־עברה.

דחיפת־חלל אחרונה של האסטרונאוטים

יוסמון 3 (ע"צ) — רוחפתם הא־חרונה בחלל של שני האסטרונאוו־סים מסקאילב־3 נערכה היום אח־ה"צ.

הוחלט לקיים את הקונגרס בישר־ראל נוכח התפקיד שממלא „אורדי" בתכניות השיקום בישראל לאחר מל־חמת יום הכיפורים, וביחוד בפעולות הקשורות בשיקום מקצועי של חמ־לים נפגעים.

הקונגרס הבא של „אורדי־יתקיים בירושלים

לונדון, 3 (עסק"א). — הקונגרס הבא של „אורדי" יתקיים בירושלים מ־24 בפברואר ועד 28 בו — נמסר בהודעה מטעם האיחוד העולמי של „אורדי".

הוחלט לקיים את הקונגרס בישר־ראל נוכח התפקיד שממלא „אורדי" בתכניות השיקום בישראל לאחר מל־חמת יום הכיפורים, וביחוד בפעולות הקשורות בשיקום מקצועי של חמ־לים נפגעים.

לקראת כנס התאחדות הרבנים הספרדים

הראשון לציון הרב הראשי לישראל הרב עובדיה יוסף פנה בקריאה אל כל הרבנים, ראשי הישיבות והרבנים הספרדים בכל הארץ להשתתף בכנס־היסוד של ההאחדות הרבנים הספר־דים בישראל שיתקיים בראשותו ר־בחוהו כחר באולמי „לחיים", רחי המסגר בתל־אביב.

הראשון לציון ציין בקריאתו כי התארגנות זו שבאה בזכתם של רב־נים ככל העדות בישראל, מתבונה ליבר את כל הרבנים לפעולה משר־תפת בשאלות השעה המתעוררות מיד. פעם ובביהור לאור המצב ב־מדינה בכלל וברבנות בפרט.

הרב ע. יוסף ישא דבריס לעיתונ־אים בשעה 11 לפנה"צ.

נידוני אוסלו עומדים לערער על פסק־דינם

אוסלו, 3 (עסט"א), — חמשת הנאשמים בהשפם ר־צח בשיקר, שהורשעו כריגול וקשירת קשר למעשה דצח הידיעה לתקופות מאסר שו־נות, עומדים לערער על גזר־דינם בפני בית המשפט העל־יון של נורוגיה — נמסר כ־יום א' ממקורות משפטיים באוסלו.

בית המשפט סיוחד של מושבעים דן את החמישה לקופות מאסר ה־חל כשנה וחצי ועד חמש שנים. הנאשם השישי זוכה מכל אשמה.

פרקליטיהם של חמשת הנאשמים אמרו, כי הם יערערו על גזרי ה־דין. לפי החוק יש להם ארבע של שבועים להגשת הערעורים לדיון בפני בית המשפט העליון של נור־בגיה.

מועצת השוק בבריסל תדון בדרישות ישראל לשיפור תנאי ההסכם

מאת מופרנו הכלכלי מירושלים

מועצת השוק המשותפת היום ב־בריסל עומדת לדון בדרישה־ה של ישראל לשיפור תנאי ההסדר בינה לבין השוק.

ישראל דורשת שההסדר יכפיה שוויון בינה לבין מדינות אחרות באיזור הים־התיכון ביצוא מוצרים חקלאיים. דרישה אחרת היא להאריך את תקופת הורדת חומות הסכם, ב־עוד שהצעת השוק היא שהחשיפה תתחיל כיד והושלם בהדרגה ל־בטול מכס בלולי בשנה 1977, דורשת ישראל כי היא תתחיל בעוד שלוש שנים והושלם באמצע שנות השמו־נים, כמו בן דורשת ישראל הגנה מיוחדת של „הסיטה מסחרית ביש־ראל למשך תקופת מעבר שתיקבע, מוצגה הטרם מוכדת לדון בב־ציות המטבע הכלליות באירופה. מ־נידים כי היא תגיע גם לשעיף הישי־ראלי.

קפאון במו"מ עם החוטפים בסינגפור

סינגפור, 3 (הפ"ש) — השל־מוכית בסינגפור מסרו ה־יום, כי נמשך הקפאון במשא־ומתן עם ארבעת החוטפים ה־מחזיקים זה 4 ימים 3 בני ערו־בה בנמל סינגפור.

שלטונות הכלא מאמינים, כי ה־תקפסות תוכננה זמן רב ואורגנה על ידי אסירים הנרצים מאסר עולם. המרד החל אתמול אחר ארוחת הצהריים, כאשר האסירים הורשו ל־צאת מהאיתם לשם טיול בחצר.

הגיע מנהיג מה„לייבור"

מר ייימס קלאהן, יריר מפלגת הלייבור הבריטית ושר החוץ ב„מ־שלת הצלליים" של מפלגה זו, ה־נמצאת ביום באופוזיציה — הגיע אכש לישראל לביקור של 3 ימים, כאורח מטלגת העבודה.

מר קלאהן, שעדיין בעבר כשר הפנים במשלת הלייבור, סידב ל־שיב לשאילות אך הבטיח שיהיה מוכן למסור הודעה לפני שאתו, „ב־פי שעשיתי במצרים היום".

האורח יפגש עם ראש הממשלה הגבי גולדה מאיר, עם סגן ראש המשלה מר יגאל אלון, עם שר האוצר מר פנחס ספיר, עם ראשי מפלגת. העבודה ועם חבר הכנסת מר מנחם בגין.

בהבניתו לבקר מקיבוץ ולהפגש עם חברי כנסת מסיעה שונות, בן יודיע עם שגריר בריטניה בישראל.

בר קלאהן בא מלחיה דעיתו ו־עתר.

דוכא מרד אסירים באוסטרליה

סידני 3 (ע"ר) — שלטונות הכלא התגברו היום על מרד של 250 אסי־רים בכלא בסהוני, לאחר שהללו הרסו את סדרות בגיבי הכלא ש־בריתו עלותה מיליוני ל"יש. 10 אסי־רים נפצעו במהלך ההתקוממות.

הסלטונות בכלא באתרסס, שממנו ערדיין מתמרים עגני עשן, החליטו להעביר את כל האסירים לבלא אחר בסרדני, בעקבות המרידה שפרצה אתמול ואשר כפי הנראה תוכננה היטב.

מכיר משרד הסגים, תאי סיו הוהה אמר במסיבת עתונאים כי לפחות 24 שעות נוספות עד לקץ הפרשה.

על השאלה, אם יש לחוספים עוד־רים בסינגפור, אמר תאי „אינני בוטיח זאת מכלל אפשרות".

הגיע מנהיג מה„לייבור"

מר ייימס קלאהן, יריר מפלגת הלייבור הבריטית ושר החוץ ב„מ־שלת הצלליים" של מפלגה זו, ה־נמצאת ביום באופוזיציה — הגיע אכש לישראל לביקור של 3 ימים, כאורח מטלגת העבודה.

מר קלאהן, שעדיין בעבר כשר הפנים במשלת הלייבור, סידב ל־שיב לשאילות אך הבטיח שיהיה מוכן למסור הודעה לפני שאתו, „ב־פי שעשיתי במצרים היום".

האורח יפגש עם ראש הממשלה הגבי גולדה מאיר, עם סגן ראש המשלה מר יגאל אלון, עם שר האוצר מר פנחס ספיר, עם ראשי מפלגת. העבודה ועם חבר הכנסת מר מנחם בגין.

בהבניתו לבקר מקיבוץ ולהפגש עם חברי כנסת מסיעה שונות, בן יודיע עם שגריר בריטניה בישראל.

בר קלאהן בא מלחיה דעיתו ו־עתר.

יד חזקה כלפי התפרעות אלימה!

(ח"פ"ן) „לא נשב בכבשת? אז נשכיע קולנו ברחובות!" — אמרו ראשי ה„פנתרים השחו־רים". שעה קלה לאחר שהובר־לם להם, שבבחירות לכנסת השמי־ניה יעדוד נציגם, ואמנם לא חלמו כי אם יכים סמדרים, והם יצאו אל הרחובה...

ההפגנות החוזרות ונישנות מ־צידם, תהופבות להיות יותר ויו־תר פרועות ומסוכנות, מחייבות הערכות כתאימה של המשטרה, אשר מצידה הבהירה בבר ליתמי הפגנות אלה, בצורה שאינה כשתבטאת לשתי פנים, בי „לא יסבלו הפגנות שאינן סתנהלות באישור, ולא בל שכן, הפגנות אלימות!

בשבוע שעבר הגדישו את ה־סאה, בהתפרעויות בשכונת ה־תקווה. הפכו רוכבים, ידו אבי־נים, הפכו סכוניות, פצעו קצי־נים ושוטרים, ואילבלא ה„ד"ה חזקה" של המשטרה ומשמר ה־נבל, מי יודע להיכן היינו מגי־עים באותו לילה.

מכל מקום, בחירתה הנפויה השכונע של הקואליציה החדשה בתל אביב, תחייב לבסח את תשומת הלב מצד פרטי הצי־בור. אך ברור, כי הבעיה היא מדינית, שכן „מדיניותם" של הפנתרים השחורים היא כיום (וזאת אינם מסתירים) „לזע־זע" את המדינה כולה.

אין ספק שהגורמים הנוגעים בדבר חייבים להתייחס למאור־עות כמו בשכונת התקוה בר־ציגות גסרה לאיומי הבורות־הר־רוב אלה, שאם לא כן, אנו עשויים לחזור לאותם ימי ה־ראשית כאשר חזובות ירושלים הפכו נירח „קרב ומיפגן". בס־ך שבועות רצוסים!

ידית קנקן

בכתב עברי

(ל. ע.) חלק של ידיה קנקן, שעליה חרות „גרא" בכתב עב־די עתיק, נמצא בגבעון בצת סיוד באתר שערך דיר ם. פריק הנמצא בישראל בקשר לחוכניות לסטרנסים מארה"ב.

יותר מ־20 ידות מסוג זה, שעליהן חרוחה הכתובת „חנני־יהו גראי"בשלימותה או בחלי־קה, נמצאו בגבעון בצת החפי־רות שנערכו שם בשנות הח־מישים עדי פרופ' ג' פריצ'רד מטעם המוזאון של אוניברסי־מת פנסילבניה (ארה"ב).

זמנן של הבתובות נקבע ל־תקופה היסראלית השניה.

ד"ר פריק, אשר מסר את ה־כתובת לאגף העתיקות, קיבל תמונתה עתיקה אחת. לאור העובדה ששאר הכתובות מגבי־עון נמצאות בחלקן בעמאן וב־חלקן בפילדלפיה, יש חשיבות מיוחדת לכך שהכתובת תוצ־ר בישראל.

תרופה לניו־קאסל

— חיסון העופות

(ש. ק.) בעוד מחלת הגיר־קאסל משתוללת בלולים בארץ ובדרמת נזקים רבים ואנשי צ־נף הלול נאבקים במחלה זו ב־הסתייעם בתרכיבים באמצעי כ־ניעה אחרים, סתברר מתוך רשי־מה שפורסמה בעלון האחרון של מחצבת הלול שבגינוד לארצות רבות אחרות בישראל, המנסות לחיות עם המחלה נוקטות אר־צות הברית בשישה נמרצת אחז־רת. ששוב מחסלים את העופות ובשנים האחרונות חוסלו בא־צות הברית בליוני עופות בני־לל מחלת הניו קאסל.

הפרס הפיקאנסי הוא שלדעת המומחים הובאה המחלה לאר־צות הברית על ידי עופות ש־הובאו אליה מארצות שונות ל־צרכי שעשועים. עוזה מחמירים שם על יבוא מוצרי לול, כדי למנוע מחלות ויבוא עוף אומ־רים לחלוטין וגם את יבוא ה־ביצים מגבילים.

כידוע

ביקורת על צה"ל

ניוקאי אמר פעם: „מקנא בצה"ל. יש לו תקציב יפה מאוד, אין עליו ביקורת ציבורית והאויב שלו הוא — בא המצרי". דומה כי גם יוקאי לא יחזור היום על אמירה חברותית.

גם אין מולמים בצייב המצרי. התקציב יחדיים היטב, זה ה־ש הגדול הוא כמובן — הביקורת הציבורית.

מקיצוניות לקיצוניות

אל אמירה מסוג זה, והוא פרד־ל בכל שותפיה, יש קורטוב של אמת. ואמנם ניתן לומר כי צה"ל במשך שנים דבות מתיעדר בי־ל ציבוריות פומבית. היו אמנם ים בודדת חוץ ובמחוץ של ה־ן, כפי שנערכו דיונים בממשלה. מבחוץ שהמגמה היתה תמיד ל־יד את הצבא כעוד מוסכם וכמכל שליטות, במיוחד מצד האופו־ן, במגמה חשיפת ליקויים. אנשי־ם עצמם — ולאו דוקא האופוזי־ים ומחוללי המהומות — סעו־ אבא זקוק לביקורת ענינית. רק־ רת כזו תאפשר לו לשמור על ה הנדרשת מכנו, להבטיח רשב־ התנהגה ויעילות.

חמם של אנשי צבא בביקורים ל־ ה הפוליטי — אף שאפשר ל־ כזו עליה אם היא כשלעצמה מה רצויה — היתה יכולה לתרום ורת ענינית על הצבא. כאשר ל כמה גנרלים בדימוס בדעות ובמחון הם יכולים לתרום לליבון ראים הגידולים בלי לאמץ כל ן בבחינת „כוח ראה וקדש". לם מה שקרה אינו אותה הר־ ת היחוסים שציפינו לה. ענינו ניות לקיצוניות. הביקורת של ה־ תפסה עמדים שלמים בעתונות שא מתגלגל בכל פורום.

תרומתו של אריק

מצב ביטחון נגוד בעקבות המתח־ ל מלחמת יום הכיפורים. חפותם של מאות אלפי מגויסים ה מלחמה, כאשר דבים מהם ו בתוצעות מעוררת ביקורת, פה נושך משלה. הציפיות כי „חדת אגרסיבי יקראו את ה־ רת החריפה עד להתאות מסקנו־ לא התממשו.

יכות הציבורי קיבל מימד מיוחד כניסתו לזירה של אלוף (מיל.) ל שרון. הוא שיחזה לוויכוח זה סוער ביותר והדביק לו הרבה אישים.

ר הצהרותיו וראיונותיו בעתונות בעדו במדים, עוררו תגובות ות בציבור. ראיונותיו בעתונות שחרור מצה"ל — כאשר על בה שלו הרשמיים וכמה מפקדים ים בצה"ל — עוררו סערה עזה ר. הם גרדו אוריחים דיון מפושך שלתי ואף בציבור היו תגובות יבות וקשות.

הקליפה והתוכן

ראל שרון הוא מפקד בעל הילה ת מהר הרגיל. הוא מגריש לא בתפיסתו הצבאית, אלא גם ב־ ן לזכות באימון ובהערצה של דיו. אך בקורתו על צמרת צה"ל במשולב עם כניסתו לזירה ה־ מתיק כמוהיג בכיר של „הליכודי". ה אותה. בוי בתור להשמיע את מה הוא עומם נגדו דברים. קודם ראוים בו את האיש אשר הכניס ש בצה"ל, ואת עייי אי שמפקד בכיר מפיה בקורת על ד בפני העתונות הזרה. מתיחה לפקודת היום שהוציא לאוגדתו בקורת על מחדלים ובשלונות, שהושאה בדיון בפורום אחר. כולם עשה מהלך מרחיק לכת ו את „אני מאמין" שלו ב־ מלוי פקודות. זאת כאשר אנו־ פקודה שאני מקבל אני מתייחס שלושה ערכים: הערך הראשון ון הוא מובת המדינה. המדינה ר הצלון, הערך השני — לטפונים לי. הערך השלישי — ה לממנים פלי. את הסדר הזה ייחד משנה בשום אופן. הכרתו ים בין החובה לכפופים לבין ה למפונים קיים רק כאשר יש שות הרישה בין שתי החובות. אני מקבל הוראה שאני יודע חסרת הבין לחלוטין, והוא מאי ידיעת המצב ומאי הכרת הזירה והיא עלולה לגרום ל־

מאת י. דויטש

אבדן חיי אדם, או הפגיעה שלי כלפי הכפופים לי קודמת לחובה כלפי ה־ ממונים עליי. הפיסה זו של מילוי פקודות עוררה ביקורת קשה ביותר כלפי אלוף (מיל.) שרון ודברים ראו בה כנוגדה את תפיסתו של צה"ל כי־ צבא דמוקרטי, החייב למלא את פקו־ דות הרשות והמרדות כפי שהן מוע־ ברות בצורות הפיקוד מהרמטכ"ל לפיקודיו.

הצהרותיו וראיונותיו של „אריקי" פגעו לכן בדמותו בציבור הרחב. ורף האמונה הקיימת אליו בשדרות רחבות. דומה כי בכך עשה אריק שירות רע לא רק לעצמו, אלא לאותם רעיונות — חיובים וביקורתיים כי אמר — שאותם הוא נושא עמו.

„לטלטל את צה"ל"

מי שעקב אחרי דבריו של אריק לגופם והישות אותם אחיב להודעת הממשלה, יוכח כי אף שר הבטחון לא יכול היה להתחוזש לדברים הבסי־ סיים שלו.

מספר אריק בראיונו ל„מעריב": „לפני מספר שבועות היתה לי בגושא זה שיחה עם שר הבטחון. דיברנו על מצבו של צה"ל ונישנו לברר מה צריך לעשות כדי לשפר את המצב ולבצל את הצבא ממצבו הנוכחי. היתה בינינו תמימות דעים גם ביחס למצב וגם ביחס להכרח לטלטל את צה"ל טלטלה רצינית מאד ולרענן את המחשבה הצבאית שלו. היתה ביננו הסכמה גמורה בהערכה, כי אחד הדברים החמורים ביותר שקרו לנו בשנים האחרונות, אם לא החמור מכולם, הוא שאיבדנו את הנשק ה־ עיקרי שלנו: המחשבה המקורית ה־ מיוחדת של צה"ל, שהיא, ולא כמויות של נשק ולא מספרים של פלדה עשויה אותנו לאחד הצבאות המפוארים בעולם". הוא הוסיף: „שר הבטחון לא הסיס להגיד לי כי מי שיכול לחולל את התמורה הזאת אני ולא אחר, אבל הסיסי מיד: אינני רואה, שום סיכוי בעולם ש־

(סוף בעמוד 5)

המערך, ככה המרכזי שבממשלה, יאשר את המינוי שלך, הן בגלל דיעותיך הפוליטיות הן בגלל עמדתך בחיים הפוליטיים".

על כך באה תגובה בחודעת ה־ ממשלה ובה נאמר: „שר הבטחון הבהיר כי לא אמר לשרון שאין סיכוי כי יתמנה לרמטכ"ל בשל השקפותיו הפוליטיות, אלא בגלל פעילותו ד־ פוליטית האינטנסיבית, נוסף לזיב־ חרו כתבר כמתי". הודעה זו מאשרת למעשה כי שר הבטחון מודה שאמר לאלוף שרון כי הוא ראה צורך ב־ מינוי כרמטכ"ל ויש לראות בכך אף אישור להסכמה שהיתה בינינו על הצורך לטלטל את צה"ל — ואשר היא היתה הרקע לדברי דיין כי סרן הוא שיכול לחולל את התמורה.

משמע: יש דברים בנו. המצב עצמו מחייב ביקורת ותגובה רצ־ נים. אלא שאלוף (מיל.) שרון מש־ מיע את דברי הביקורת שלו באופן שאוזן סבירה נגרמת מהם: חבל ש־ הגורה מוגעה בקליטת הזוכן.

גם בר־לב השמיע בקורת

הבקורת נגד מה שקרה בצה"ל בא לא רק מפי אריק. אם תראו, דב־אלוף (מיל.) דיים בר־לב השמיע אותה נגד כתובת אחרת ומבחינת ה־ תכן בלא פחות חריפות. בתשובה לשאלה מעל גלי האתר חזר וקבע בי לא קו בר־לב הוא אשר נכשל, אלא השובדה שהחיילים שנמצאו בקו לא היו מוכנים למלחמה. ברור ש־ דבריו מסילים אחריות על מפקדים מסויימים — בעוד ועדת החקירה עוסקת בנושא. משמע, בקורת ישנה מכל הצדדים.

הפוליטיזציה

גם בעניין הפוליטיזציה בצה"ל נש־ מעו דברים חמורים. מתריס אריאל שרון: „אני לא מוכן בשום פנים ואופן שבדיונים במפקדה או בקבוצה פקודות, שבהם נגדים הגורלות של מאות אנשים לחיים או למוות, ישבו באנני האסטרטגיה, חיים חפר מימינו של המפקד המומחה ובשבאי יהדה

(סוף בעמוד 5)

התקציב המשפחתי מתמוטט

מאת ד. אבישי

בעיית התקציב המשפחתי עלתה השבוע במלוא חריפו־ תה. במשפחות רבות חשו ה־ מפרנסים התמוטטות תקצי־ בית ממש.

בשבועות האחרונים חשו הצרכנים מחסור בחנויות המכולת. נבצר היה מהם לקנות מוכר, שמנים וביצים. ביום שני השבוע חוד השפע לתנויות אלה. אבל כל מוצר ומצרך שנגעו בו — מחירו עלה ב־50 עד 75 אחוז.

בכל פעם שהעלו מחירים ניסינו לאזן העלאות אלו ע"י צמצום בכ־ ניות. אבל הפעם, במה נחסוך? בחמון מפי הסוף? — כך שאלו נשים דבוות, הן הבכיתו על כך שהתחייק־ דות היא הפעם על לחם, מוכר, שמן, חלב וביצים. לקראת שבת הרגישו בעליית מחיר הקרפיונים.

העלאה ישירה — 100 ל"י

במחצית הראשונה של השבוע ג־ ערכו חשבונות התקציב על מי־ה העלאות שהיו ידועות כבר אז. זר־ חישובים הראו כי עליית מחירי ד־ מון התחבורה, שהתכנו בכ־100 ל"י לחודש במשפחה בת ארבע־חמש נ־ שמות.

אך במחצית השבוע החלו עקרות הבית להבין את משמעותו של ה־ מושג „גלגול מחירים". המתיקרות המוכר, המשבנים והקמחים משפיעה בצק לסוגיהם, שימורים, דברי מ־ תיקה וכו'. מרגיזה, אם לא כל, מוצרי המכולת יעלו במגביל. אם כך, עשו חשבון, תוספת ההוצאה למשפחה מגיע — מוצאה מהכנסה האזרחה — ל־150 ל"י לחודש.

מתנות יקרות

חישוב זה כזו יפה להתייקרויות שחלו כתוצאה ממצמום הסובסידיות בתחילת שבוע זה. אך בראשית ה־ חודש היתה התייקרות אחרת ע־ השפעתה על תקציב המשפחה היתה אף היא נבדה ביותר. היתה זו העלאת מחירי החשמל חלקי הבנין. המוקד להסקה ותכאו לבישול. שוב היתה זו התייקרות שפגעה בכל ה־ שכבות. ובאו לבישול התייקר ב־ 50%. עליית מחירי המולר חייבה את

מרבית המשפחות להגדיל מיד את תשלום הסכים לועד הבית, ותוספת ההוצאה מסתכמת בעשרות ל"י ל־ חודש.

נראה כי חודש יוגאר מותיר ל־ משפחות תוספת הוצאה של ערוב ל־200 ל"י לחודש.

הרוך ארוכה

האם זהו סוף פסוק? שאלה זו נשאלה השבוע בכל מפגש. אילו כך היו סבי הדברים, אזי היו מנסים להתנחם. אלא שהדברים אינם כך. כבר עתה ישנו רשימה של תת־ יקרויות אשר בדרך.

משרד התקשורת הכין הצעה ל־ העלאת תעריפי טלפון ותאר. הממ־ שלה הרגישה שהיתה זו מופרז ל־ הכות בבת אחת בכל החיוחות. לכן נדחתה ההעלאה זו. אבל היא בוא תבוא — אייה לקראת אפריל.

באמתעתו של שר האוצר מכניות נוספות להעלות תעריפי אגרות שי־ רוחים למיניהם: רשיונות רכב, אגי־ דות מאבר, דמי רשיונות לסחיבה. במישור אחר יועלו — כבר ב־ אפריל הקרוב — המסים העירוניים. הוצאות הבדולה הקרובה של שדר האוצר היא הפעלת מס ערך מוסף. אכל מכיוון שאין בל ודאות שכזו מפיר יוכל לבצע זאת בשנת ה־ כספים הקרובה, הוא מכין חוקים שונים. נראה שהיו אלה מסים עקי־ פים מצומצמים. המטרה שלהם תהיה לאזן במרוצת השנה את היזום שבין מחיר מוצרים חיוניים למחיר מוצ־ ריים פחות חיוניים, שכן יחס זה הת־ ערער במקצת כתוצאה מיקור ה־ מצרכים הבסיסיים.

חשרשורת

במרוצת הודשים הבאים נחוש בהתייקרויות שונות שהן בבחינה חדלת מחירים. כי מה קרה? הלאמת מחיר המצרכים הבסיסים עברת ב־ הדרגה ומשפיעה על המצרכים האח־ ריים. ביתנתים תשולם גם תוספת יוקר (15% מינואר ר'4% מפברואר). ה־ יצרנים המשווקים יתרגמו הוצאה זו של 19% לצרכנים, בעודה זו אז אחרת.

באותו זמן תבוא לידי ביטוי הש־ פעת עליית המחירים לגבי התוצרת החקלאית בסובן הרחב ביותר. גרגיש זאת בכל מוצר חקלאי, לרבות פירות וירקות בעונתם.

עליית המחירים הגדולה ביותר

מתוך ראייה המונה זו מעריכים עתה כלכלנים את עליית המחירים השנה בשיעורים אלה:

ינואר־פברואר מו—8 אחוזים; מ־ ינואר עד סוף יוני בכ־20 אחוז; מינואר עד סוף דצמבר בכ־30 אחוז. זהי עליית המחירים הגדולה ביותר שהיתה בישראל. הקצב הוא בהחלט של דרום־אמריקה.

הניצוי יוחיה חלקי מאוד

מדובר על מהן פיצוי ממרים. ו־ בכן, במשכורת (שתשולם בראשית פברואר) עבור חודש ינואר נקבל תוספת של 14.5% ובמשכורת עבור פברואר תוספת של 4% — יחד 18.5%. אך בל נבטה: שיעור ה־ מחייחם לשכר יחד בתקרה של 700 ל"י לחודש. לאמור: תוספת המכ־ סימלית ההיה 131.6 ל"י. יש לשער כי בחודש יולי הסולם הוספת יקר־ חדשה. נוסף על כך הוגדלו השלומי הקיבצאות למסחות מרובות ילדים ולמקבלי הטבות סוציאליות.

אך בסה"כ נראה שהתוספות לא לא יניחו אפילו לכדי מחצית מהוספת ההתאמה. הה אומד: ירידת בה קנייה ריאלית של כ־15—10 אחוז בשכר ה־ שנה.

דברים אלה אמורים לגבי השכיר סכומם הצבוחה שלו יציב ובמח־ — הומד בתשלום תוספת השכר ה־ מוסמכות. במקומות עבודה ב־ גודרת הוספת שכר סכנה למניחת המפעל. זאת בביחוד בעת שצריך לקלוט את הבגריסים המשתחררים מהשרות. בממפלים כאלה פתבעצים הסכרים לקבלה הפיצוי המוסכם.

בפנינו, איפוא, ירידה גדולה ברמת חחיים. אי־אפשר לעסוק בסיאות ה־ דשה זו כמליצות. גקרא לילד ב־ שמו.

הגרה הגדולה היא שמדובר לא ב־ דשה קלה, אלא בקיצון דרסטי, בגרמת הגרון על הצק.

ההסברה הערבית מתכננת להרחיב פעולותיה ברחבי תבל

מאת נ. נתיב

ההסברה הערבית, ברחבי העולם, נערכה מחדש ובין היתר מתכננת רכישות מניות של עתונים ותחנות שידור וטלוויזיה בארץ־לאו־ ר לחיזוקה של התעמולה.

עד־כה הוגה ללינה בעשרים משדרים במספר ביות העולם, כשרעיון הקמת משדרים אלה, היה לסייע בוצאת עניות האומה הערבית ולהבר דעת הקהל העולמית וכן להדגיש את האספקטים של תרבותם ותתקדמותם.

אך, בעקבות מלחמת יום הכיפורים, הכרה מחלקת ההסברה, בליגה הערבית, תכנית הסברה מושלמת, כדי לרכוש את דעת הקהל העולמית לצידה. סיסמת התכנית הזאת: „שלום המשותת על צדק" ובין מערחיה לחשוף את כוזב הזע־ מלה הציונית הגזמותיה.

בין הבעיות החשובות העומדות בפני משרדי הליגה הערבית בארץ־לאו־ר, כפי שאומר מנהל מחלקת ההסברה, הוא המאמר במדיע ובחומר ההסברה הנוגע למדינות הערביות. שכן, המדי־ נות הערביות אינן מציידות את הליגה הערבית באשר למדיניותן ולעמדותיהן הרשמיות כדי ש־ משרדי הליגה בחוץ־לארץ, יהיו בתמונה לגבי מדיניות אלה וכיצד אין יסודותיהן.

המנהל מביא דוגמא לכך: כאשר הערבים השתמשו בנשק הנפט לא ציידו המדינות הער־ ביות את הליגה בחלוקה ברורה ומוגדרת של המדיניות הדידוחיות, הציוניסטיות הצעדיות בנוקשר זה. לדבריו, משרדי הליגה בחוץ־לארץ נתבעים בסוגיה זו על בסיס של מחשבה עצמית ושל מה שהם קוראים בעתונות.

מנהלי ההסברה הערבית מודעים אף למחד־ לים בהסברה הערבית: „ההסברה תתרת באופן מתמיד על סיסמאות בדשות. כמרכז, אין הדיפ־ לומטים הערביים בקאים באומנות הנאום ובי הבנת המנטליות של האוזרח הזר.

כדי לעמוד מול ההסברה הציונית — אומר מנהל ההסברה הערבית — אשר תקציבה בארה"ב בלבד מגיע ל־60 מיליון דולר יש לרכוש מניות של עתונים ברחבי אירופה ואמריקה ושל תחנות שידור וטלוויזיה, רק כך ניתן לחזק את התע־ מלה הערבית כנגד התעמולה הציונית.

שברי מטוסים לטבעות נשואין

השמן ומצרי אלאהראם ידע לספר, כי הע־ לה — לאחרונה — רעיון לאסוף שברים של מטו־

מים ישראליים, מסת „פנטום", מיד וסקיוק, שהופלו על־ידי המצרים אותם יתפרו — על־ידי צורפים — לטבעות ונישואין...

לזלו, מוסיף העתון שאידגוני הנשים הצד־ קה במצרים יקנו את הטבעות האלה במחיר אחיד של 5 ליימ — תמורת 2 מטבעות לזוג הנישא עתה. וכן לנשואים ותיקים אשר יחליפו את טבעות החוב הישנות שלהם בטבעות אחרות, עשויות אלומיניום שגלקנו משברי מטוסים של האויב.

ההכנסה מהכירת הטבעות תוקדש למאמץ המלחמתי של מצרים.

המחלוקת בין פלגי ארגוני החבלה בשיאה

המחלוקת בין ארגוני החבלה השונים, אר־ דות נושא הפרדת הכוחות, ההליכה לעידת דיבה ומגזינה הפלשתינית עשויה להגיע לממדי שיא בימים הקרובים — עת יכפרך בחית הפתיח ערפאת, להחליט לגבי השתתפותו או אי־השת־ פותו בעידת ג'נבה.

מצבו של ערפאת הפך להיות קשה ביותר לאור הגבהתם של ארגוני החבלה האחרים: „החזית העממית לשחרור פלשתין" ו„החזית הדי־ מוקרטית" למציאת פתרון לנושא הפלשתיני ב־ ועידת ו'נבה.

ערפאת כבר נחל מפלה קשה בדופד הפועל של „אירגון השחרור הפלשתיני" (ארגון הגג של המחבלים) ובאירגונו שלו, בל זאת, בגלל עמדתו, בזבות ההסכם להפרדת כוחות, שעליו חתמה מצ־ ריים עם ישראל.

הליכוח החריף בין ארגוני החבלה עתיד להתגלות בכנס של „המועצה הלאומית הפלשתי־ ינית", שהוא מעין „פרלמנט שבגולה", שיתכנס בעוד כשלושה שבועות. שם כפוי לערפאת ויכוח קשה ביותר, ואולי אף להתנגדות גלויה, כאשר לעמדתו החיובית בנושא הפרדת הכוחות.

כידוע, ניתן לחלק את עמדותיהם של ארגוני החבלה לשלוש קבוצות:

הראשונה — מייצגת מגמה של דחיית כל התוכניות המוצעות, החל בעידת השלום ב־ ז'נבה וכלה במדינה המלשתינית. הדגלים במגמה זו, בעיקר „החזית העממית לשחרור פלשתין", מסבירים את עמדתם בכך שהשמ־ הפת בועידת השלום מוחרת, בסיסית, את הדבקות המסכנית שבציא. במובן של דבר, לחיסול הבעייה הפלשתינאית ולהסתלקות מ־ צביונו של המאבק המזוין. בגילים אחרות: „החזית העממית" ומשיך — לדבריה — ב־

ביצוע מבצעים ומעשים התואמים את הסמ־ רסגיה הצבאית או המדינית שלה.

השניה — המאמינה בקיומה של מדינה פלס־ תינאית. עמדה זו מיוצגת עליידי „החזית" הדמוקרטית". לדברי אנשי „החזית הדמוקרטית" בהתנאים האובייקטיביים השוררים בפני הקמת מדינה כזו. הסליטית — המיוצגת עליידי הפת"ח דוג־ לת הכאארת חופש פעולה בכל החזיתות ורק מאוחר יותר בכהירת הזדק הנכונה. קרי: באפשרות הליכה לועידת ו'נבה.

כלאה צלאח, חבר הכשרת הפולימי של „הח־ ית העממית לשחרור פלשתין", פורן, בי על אר־ גוני המחבלים לקבוע עבודה ברורה וכוהרת בנראאים אלו. „אי־נקיטה בעמדה כזו'הרה, יובילו לאומן הגם הפליטיאני ויעודדו גינודים נוס־ פים בתוך שורותיו, גינודים שלא יוצילו לאחדות הלאומית ואף לא לעידת המהפיכה".

ועל מדיניותה של מצרים אומר מבהיר „הח־ ית העממית": „מצרים מצדה עליי־פי מדיניות מוגדרת, וחשוב לה להשתמש בכל הבחינות הער־ ביים לביצוע מעמדה הפוליטי ותו לא".

וכסיום דבר אמר צלאח: „אנו לא נהסס מלהוציא לפועל כל מבצע הנואם את האבפר־ סגיה הצבאית המדינית שלנו ונהיה מרוצים מאוד אם ועידת ג'נבה תיכשל, כתוצאה מבצעינו בתוך לארץ".

לשירושה של ישראל מהאזור

טוען העתונאי חתם צדקי

„הטיפול בבעיות ובישראל הוא בכך שנשרש אותם, בצורה הדרגתית, בדרך של מאבק ממושך" — אומר העתונאי המצרי חאתם צדקי ב„אל־ אהרם".

בכדי להביים את הבעיות — מוסיף העתונאי — עלינו לראות את הסכסוך הערבי־ישראלי ראייה כוללת, כסקורותיו הרחוקים ועד לאפקים הנמש־ כים אל העתיד. „בין באפייני הסיכסוך, סתביר נות לא הביעה מעולם פתרון בדיל לבעייה הישראלית, הסיתרת את סבאות שכניה הסתפ־ קה תמיד בפתרון כל בעייה ובעייה הנוסיפה לכל ההסטטית — הנפשטות חדשה".

ומוסיף העתונאי: אם נסתכל בסבאות ה־ נוכחיה, שכה יש לחשש פתרון, הרי שאין כלל „ציוילזציה ציונית" או „ציוילזציה ישראלית", זאת תערובת של ניגודים ולשונה היא ליסן של כליאמרים.

לסירוגה של ישראל — קובע הדובר — יש כלים רבים: הערבות הפלשתינאי־הציוני, ה־ גדל האגרסיבי שבו הדיה ישראל, אפשרויות

ללחוץ עליה באמצעות נושא האנרגיה ומשל לכל: לא לתת ערבויות לישראל על־פי רצונה.

כאשר יה ישראל — מסכם העתונאי — תהיה ישראל שונה לגמרי: בניה יגורו בינינו במי־ עוטים אחרים בצלם הערבי, וכפי שהיו אלפי שנים לפני שהאידיאפאים שביניהם באו ובידיהם נשק וחזקה־נה תקפנית.

מבחן קשה לעולם המוסלמי

טוען הסופר חסן כתבי

בספר חדש, בשם „הגורמים לרקבון של הדיאות האסלאמית" פרי עטו של חסן כתבי, כותב המחבר, כי על העולם המוסלמי עובר עתה מבחן קשה ביותר, שלא היה כדוגמתו בהיסטוריה של המוסלמים, הוא מרכב מהגורמים הבאים:

✱ חולשה בתחום הערבות ובתחום העמידה האיתנה בפני הלשות מצין אלו.

✱ התרופפות בקשרים המחברים בין שכ־ בות החברה לבין עצמן: קשרים תברתיים, תר־ כותיים ותהגנותיים.

✱ הכבוכה: העולם המוסלמי נתון לאיום באור לאידיאולוגיה סלו, לדברים המקודשים שלו ובאשר לעצם קיומו ושרשי — תאה למרות גאותם של הערבים המוסלמים בדתם ושקידתם על שלמותה והרסרותה.

והמשיך יואל המחבר: היחסן שאומה, אשר יש לה כפר הדיכה שמימי כמו הקוראן, תיקדדר בגורה כזו...

שינויים חברתיים בקרב האזרחים

נושא למחקר של המכון המצרי

המכון הגבוה לשירות סוציאלי במצדים עורך עתה כחקיר בשינויים החברתיים שיצרה מלחמת אוקטובר בקרב האזרחים בכפרים ובערים.

קבוצות של סטודנטים וסטודנטיות מהמכון יעדכו סיורים בריבחי האוכלוסיה ויכינו סקרים מתוך דגמים שיבחרו לעצמם.

ראש המכון, ד"ר כתאב בנהאן, הצהיר כי מטרתו של מחקר זה היא לבדוק באיזו מידה הביאה מלחמת אוקטובר לדכישת ערכי מוסר חד־ שים ולדבקות בראיאלים בקרב החברה המצרית. במרכזן, יבדוק המחקר באיזו מידה הביאה המל־ חמה לעליית המוראל בקרב המגנים.

מטרה נוספת, היא „להחזות את עליית המר־ ראל עקב המלחמה ובין העמידה האיתנה והמעיק ות של ההמונים המצרים".

הדחת חסנין הייכל מבשרת חיזוקו של הקו הפרו־מערבי

הדחתו של מוחמד חסנין הייכל מתפקידיו ב„אל־אה־ רם", מבשרת את חיזוקו של הקו הפרו־אמריקני במצרים, הגורם מציאת פתרונות כוחי־ נים למשבר מזרח התיכון ו־ עזיבת הקו הקיצוני, אותו ייצג הייכל.

הייכל הוחזר, למעשה, משני תפקי־ דים עיקריים: יוזר מתצת המנהלים של מוסד „אלאהרם". בתפקידו זה, שלם הייכל אל מוסד דב הטפעה ב־ מצרים ובעולם הערבי. זה כוסד ה־ פטרסם, מלבד את „אלאהרם" גם שבועונים, יוחנות וכתבי עת שו־ נים. לתפקיד זה מונה סגן רהים ושר הטבר, מבעד אלקאדד האתם שתוך נגד למדיניות העצמית של הייכל.

התפקיד השני של הייכל, היה ה־ עוזר האחראי של „אלאהרם". למע־ מרין הענוגים, אותם כתב במסגרת תפקידו זה, היה הד רב, שכן הם ביטאו — בתקופה נאצר — את דעתו של „הראיס", ובמידה מסויימת אף דעותיו של מאדאת בשנים הראשונות לנשיאותו. לתפקיד זה מונה עלי־ אמין, הנחשב לעתונאי דוגדל כעל שיעור קומה, שהיה אף מנהלו של הייכל, בעבר.

הדחתו של הייכל באה על רקע ה־ קר־הצמצי שנילה באחרונה, בעמאר־ ריו ב„אל אהרם". הוא תקף את הס־ כם הפרדת הכוחות בהדגישו, כי ישיבה צה"ל בקו המיתלה־ני־ידי, היא בבחינת אסון למצרים. ביום שישי האחרון, תקף הייכל את מדיניות אר־ צות הברית במורח התיכון באומרו, כי לא חל שום שינוי במדיניות ה־ אמריקנית במזרחית ולמעשה זהיא מדיניות אנטי־ערבית.

דברים נוגדים

דברים אלו, נוגדים בבירור דברים שאמר הנשיא סאדאת לגבי המיצוי שחל במדיניותה של אר"ה כלפי מדינות ערב. על רקע ביצוי זה, אף ביקש פאדאת ממדינות הנפט הער־ ביה להסיר את הרם הנפט על אר־ צות הברית.

הייכל אף פוגשם בכך, שהוא אשר הפיץ את הסמכויות על שיבויים ב־ ממשלת מצרים ועל מינויו של עבד־ אל עזיז חגאזי, שר הכלכלה, לתפ־ קיד ראש הממשלה במקומו של סאב־ דאת — וכל זאת בגלל חיזוכיים ע־ אינסרסים אישיים. שכן, הייכל מת־ נגד לכנן ה"ם ואתם ולאפסרות שיתמנה לראש הממשלה, במקומו של פאדאת. לכן הפיץ את הסמכויות על מינויו של חגאזי לתפקיד זה.

הייכל יודע כמי, שגם בעבר, לא הלך בחלם וכתב בגיסה אנטי־מע־ ריבי. היה זה הייכל שהזליף את תשיכת הסטודנטים וכן אה התזכירים של הכרה בחיא אל דין, במחצית שנת 72, על רקע הוצאת הרוסים מבמצרים. הייכל אף הגך באיתור עם לוב, בינינו לעמדתו הברורה של ה־ גיא אאדאת, שגרם את דחיית כי־ צוא האיתור.

בתחזרו של הייכל, יש לראות אף משום אזהרה להמכבים כגו אותו ד־ יצג הייכל.

הדשות מגבתיות

אשתון הלבנוני „אלהואדתי" יודע לספר על הרקע להדחתו של הייכל בספרו, כי „בעה שסאדאת היה מדבר על הצורך בפיתוח מסחר יציב בה־ מלאי מערכות הפתוגים ומוצדתי קהיר בחדשות בדבר שינויים במס־ שלה, ובאחורי ההדשות עמדו הייכל וחבריו. כאשר קרא סאדאת את תביאתי לאטאן הסיל עליו להכין כחיף על צרכי הפיתוח בשלב הבא. הפנה הייכל את זרקורי „אלאהרם" לעבודו הזול לפרסם על מינויו ה־ קרוב להפקיד רהים.

במצדים גברו אף הזוכחים אודות באמריו של הייכל. „אלהואדתי" מס־ פר, כי בהזבי כהבנה הגם ומפלגת השלטון הושמעו דברי ביקורת חמר־

מאת נסים משעל

רים על הייכל: „אין אנו רוצים, כי הייכל ימשיך להשתוש את חזיזים ה־ מדיניים". שרים אחדים טענו, כי הייכל מגמה ל„פברק" ממשלה חדשה לפי טעמו, ממשלה „אחרמיה".

הייכל הוא בן 52, ואת עבודתו זו עתונאית הוא בגיל 19 כבוב הפ־ חון „אחר־מאעה", מאחר יותר הפך לכוכב הצבאי של „אחבאר אל יום". את הבשיא באצר, שהיה יזידו האי־ שי, הכיר הייכל בבלחמת הסחרור. לתפקיד עוזן „אל אחרמ" מונה הייי כל בשנת 1957. מאז הפך עתון זה, שהיה בשפל המדרגה, לעתון בעל תפוצה ויוקרה דבה.

יזידיה במעמד

מעמדו של הייכל החל לרדת ה־ חל מסוף שנת 1971, כשנה לאחר עליתו של מאדאת לשלמון. יזמיו עם מאדאת לא הו כפי שהיו עם נאצר. אך בכל זאת הצליח הייכל לשמוד על מעמדו.

את הפקיד „שופרי" של הנשיא בכלא בנאמנות כמה כשלוש שנים, איחסאן עבד־אל־קודוס, עורך „אח־ באר אל יום". קודוס כתב על הייכל, ביום שבת, לאחר שנודע על החתו של זה האחרון, כי „אי־אפשר לקבוע את מפכת ארה"ב אלא כאשר תוכית

בולי או"ם חדשים

מאת חיים לנגלבן

שירותי הדואר של האו"ם וב־ פיקו סידרת בולי זכרון מוקדשים לבנין המטה החדש של ארגון העבודה הבינלאומי בז'נבה. ה־ סידרה שייכת לסידרת הבניינים הנוצקה ב־11 בינואר.

ארגון העבודה הבינלאומי — I.L.O — הוקם בשנת 1919, במקביל לחקמת חבר הלאומים. ב־1946 והיה הארגון לסוכנות ה־ רשמית הראשונה המסוגפה ל־ או"ם. הוובל הראשון לפעולות הארגון זכה להוקרה כאשר הוע־ נק לו פרס נובל לשלום ב־1969.

אבן הפינה לבנין החדש בז'נ־ בה נוחדה במאי 1970 והבניה תושלם באמצע השנה הנוכחית. הבנין מחולק ל־3 חלקים עיק־ ריים: אגף השירותים הכלליים, אולמי הכינוסים והספריה ואגף המשרדים בתוך. האדריכלים הם כוריאן מצרפת, קמנינד משוו־ דיה רוזוזי מאיטליה. בבנין יהיה מקום ל־2150 איש, ויהיו בו ספריה, מסעדות, קולנוע ומר־ סך תת־קרקעי. המעניין בדבר כי הבנין נבנה בשיטה מודולרית, כך שניתן להקטינו ולהגדילו על־ מי הדרישות, עליידי תוספת או הוצאת חלקים נעים.

הסידרה החדשה ותפקה — כמקובל בבולי או"ם — בשתי צורות במטבע ארצות הברית — 4 סנטים (צבע ירוק) ו־10 סנט־ כחול ו־60 סנטים שוויציים ב־ ארגמן ו־80 סנטים שוויציים בצבע חום. כל אחד מהם הודפס

ב־2 מיליון 100 אלף עותקים פרט ל־בול בערך נקוב של 10 סנט ארה"ב שיופק בכמות של שנים חצי מיליון יחידות.

סידרת הבולים פותבה על ידי הנרי בנטאת מארה"ב. גודלו 26×36 מ"מ. רואים על הבול מבט מלמעלה על הבנין ומופיע עליהם כתובת „בנין המטה של ארגון העבודה הבינלאומי דיבה, שוויץ", וכן שם האו"ם וסמל ארגון העבודה הבינלאומי.

שירותי הדואר של האו"ם מקיימים בתרבה ארצות מוכנו־ יות דואר בהן ניתן להשיג את בולי האו"ם. פובנות כזו פועלה גם בישראל, בבה־מרגוזן, בתי־ הלוחה של הגבי ויברב חנה, הפועלת בשם האו"ם בשטח הפ־ צת בולי או"ם בארץ. הסוכנות פועלת ללא עמלה ומעיבה את הבולים במחיר הנקוב של הבר־ לים במטבע ישראלי לפי 4.20 ל"י הדולאר. כפי שנמסר לנו נמצאים בסוכנות בלי דואר רבים, הניתנים לרכישה במחיר הרשמי. הזמנות אפשר להפבי־ לפי הכתובת — מוכנות הדואר של האו"ם, נה־מרגוזן.

קטלוג „תחביב" לבולי ישראל

השבת הופיע הקטלוג לבולי ישראל לשנת 1974, בעריכת מר צבי מכטר. הקטלוג מציין את עליית המחירים התלולה שחלה

בבולי ישראל בשלושת החודשים האחרונים. למעשה מהחה הקסי־ לוג כעין ההדרה שניה, היות והמהדורה הקודמת כללה מחירים לא מציאותיים לאור הפלייה ה־ אמורה בבחירי הבולים. אם ניתן לזוגמה כמה מהמחירים מיד גב־ חין בהבדל הנכון שהל מאז הופעתו במהדורתו הראשונה לזו שהופיעה בעת. ובכן סידרה בולי „דואר עברי", עם שובל עלוה לפני מלחמת יום הכפורים ב־13 אלף ל"י — עולה כעת 17 אלף. סידרת דמי דואר ראשון שערכה הנקוב היה בשנת 1948 88 פרו־ טות, מחירה במהדורה השניה של הקטלוג 5500 ל"י. גליון הקץ לרעב הפורים, שהופיע בשנת 1963 ומחירו היה 8.80 ל"י, כקס־ לות — 1400 ל"י. בול „שלח אות עמי" המחיקר במשך שנה מ־55 אג' ל־11 לירות.

מחדש נוסף ומהיב המעוד של הקטלוג — פרוט כמויות מכירה של הבולים משנת 1956. הקטלוג הודפס על נייר משובח, בהידוד רב.

פינת הבול

מכתבים למערכת

בזוי כבוד אדם

הודעתנו עד עומק נפשנו בבוא־נו הביתה לשבת מהיסיבה, לראות את חוית בית הכנסת המפואר בשכון ה־ בבני־ברק, מלא כתבות־גנאי, גידו־ פים ובבול פה מזרחים, נגד יושב־ ראש המועצה הדתית בבני־ברק, המתפלל באותו בית־כנסת.

מכאיב ומדבר ע

ראש השנה לאילן

מאת אלכסנדר מלכיאל

„ראש השנה לאילן" — זהו שמו של מ"ט בשבט במשנה הראשונה של מסכת ראש הש־שנה. יום זה אינו חג — לא מדאורייתא ולא מדרבנן. ואף על כי כן הוא הפך מסרוצת הדורות למין יומא דגברא, ל־יום־טוב קטן וניכר הוא בבית הכנסת: אין אומרים בו „תחנון", ולא בתפילת מנחה כיום שלפניו. וכשהוא חל ב־שבת, אין אומרים „אב הרח־מים" במוסף ולא „צדקתך צדק" במנחה. אין קובעים בו תענית ואין מספידים בו.

בשדה חינוך

נוכל לראות את מ"ט בשבט ב־שלושה אספקטים: א) ראש השנה לאילן, ב) יום הפידות, ג) יום הד־גמיעות. אצלם שומה עליהם להבחין בין עיקר לטפל. תאריך זה הוא ב־יסוד תאריך הלכתי. עצם היום הזה הוא „ראש השנה לאילן". ומרשב זה יש לו משמעות רק על רקע המצוות התלויות בארץ. ברגיש ובזמיר ל־תלמידינו את עיקר תוכנו של היום מבלי לוותר על המנהגים הנאים של אכילת פירות ונטיעת עצים, ש־נתחבבו על עמנו זה דורות ושנים.

משגלינו מארצנו — נתרוקנו מעל אדמתנו, מולכות אדמתנו ומצמותיה. המצוות התלויות בארץ בזיקנו ונש־תכחו מתודעת הציבור בעטייה — הגלות. ומשזכינו ועליונו לארצנו — נתקרב אל אדמתנו לא מבחינה נש־מית בלבד אלא גם מבחינה דתית. נתקרב אל הלכות אדמתנו ומצוותיה. בחיה את המצוות התלויות בארץ בכפשנו ובתודעתנו. נגדיל את לימודן וידיעתן ונאדיר את קשייתן ואת קיומן.

„המצוות התלויות בארץ" יש ביקיום אחדות הקשורות למסגרת מח־זורית של שנה.

איסור פירות ערלה וקדושת נטע דבני קשורים למסגרת השנה. ש־נאמר: „שלש שנים יהיה (= פרי) לא יאכל". ושנה הרביעית יהיה כל פריו קודש הלולים לה', ובשנה ה־חמישית תאכלו את פריו..."

וכן מצוות ביכורים, תרומות ו־מעשרות תלויות במסגרת השנה, ש־נאמר: „עשר תעשר את תבואת זרעך היצא השדה שנה שנה". מכאן למד, שאין מעשרים מפירות שנה זו על פירות שנה שעברה, ולא מפירות שנה שעברה על פירות שנה זו, וכן אין תורמים משנה לחברתה. הוא חדין ביכורים — שאינם נהגים אלא בזמן המקדש — אין מביאים תרומות או מעשרות מאלו על אלו.

שנה השלישית והשישית לשמיטה — במקום מעשר שני.

וכיון שיש כאן חשבונות של שנה — הן לגבי מניין שנות ערלה וחבתי, והן לגבי הבחנה בין שנה לשנה לצורך ביכורים, תרומות ו־מעשרות, הן לגבי הבחנה בין שנות מעשר שני לשנת מעשר עני — יש צורך להגדיר את השנה ולהגבילה ולקבע לאילן „ראש השנה", והוא חמישה עשר בשבט כדברי בית הלל. יום זה הוא יום הגבול בין שנה ל־שנה, הוא „היום הקובעי". פירות שחנטו (= שהתחילו להתחמות עם בשירות עלי הפריחה) קודם מ"ט ב־שבט — נחשבים ליבול של אשתקד, ואילו פירות, שחנטו מ"ט בשבט ואילך, נחשבים ליבול של השנה ה־חדשה.

נמצא, שראש השנה לאילן קובע לגבי חמישה ענייניה:

ערלה:

ביום זה מסתיימות ג' שנות ה־ערלה של האילן, כלומר: פירות שחנטו קודם מ"ט בשבט — נחשבים עדיין ליבול השנה השלישית ואס־רים משום ערלה; ואילו פירות, ש־חנטו אחר מ"ט בשבט, יצאו מכלל ערלה ותותרים לפירות נטע דבעי.

רבעי:

ביום זה מסתיימת שנה הנטיעה הרביעית של האילן, כלומר: פירות, שחנטו קודם מ"ט בשבט — נחשבים עדיין ליבול השנה הרביעית, וקדושת נטע דבעי עליהם; ואילו פירות, שחנטו אחר מ"ט בשבט, יצאו מקדי־שת דבעי, והרי הם חולין.

תרומות ומעשרות:

יום זה הוא יום גבול בין יבול האילן של השנה הקודמת ובין יבול השנה החדשה. לעיכר, פירות, שחנטו לפני מ"ט בשבט, ופירות, שחנטו אחר מ"ט בשבט, — אין מפרישים תרומות או מעשרות מאלו על אלו.

ביכורים:

הוא הדין לגבי ביכורים — אין מפרישים ביכורים מפירות, שחנטו לפני מ"ט בשבט, על פירות, שחנטו אחריו, או להיפך.

מעשר שני והמעשר עני:

יום זה הוא יום הגבול בין שנת מעשר שני ושנת מעשר עני בפירות הארץ, כלומר: פירות, שחנטו קודם מ"ט בשבט, מתעשרים כדין השנה הקודמת, ואילו פירות, שחנטו אחר מ"ט בשבט, מתעשרים מדין השנה החדשה. לגון: תשכ"ח היא שנה שביעית לשמיטה, ונוהג בה מעשר שני. תשכ"ט היא שנת שלישיה לשמיטה, ונוהג בה מעשר עני. השל"ז היא שנה רביעית לשמיטה, ונוהג בה מעשר שני.

שנה מעשר עני נמשכת מן מ"ט בשבט תשכ"ט עד י"ד בשבט השל"ז, ולפיכך, פירות, שחנטו בשנת תשכ"ט לפני מ"ט בשבט, מע־עשרים מעשר שני כדין תשכ"ח, וכן פירות, שחנטו בשנת תש"ל לפני מ"ט בשבט, מתעשרים מעשר עני כדין תשכ"ט.

ביכורים:

לשם ריכוז העניין אפשר לומר, שמ"ט בשבט יש לו משמעות הלכתית א) לגבי ערלת דבעי; ב) לגבי תרומ ובכורים; ג) לגבי מעשר שני ומעשר עני.

לתכומת לב: ראש השנה לתרב־מות ומעשרות של ירקות הוא א' בתשרי — ולא מ"ט בשבט.

מדוע נקבע ראש השנה לאילן ב־מ"ט בשבט? חזיל הסבירו לנו:

א) עד מ"ט בשבט יורדו רוב נשמי השנה.

ב) עד מ"ט בשבט עברו רוב ימי הקור של תקופת סבת, ומכן האויר מתחיל לחתמם.

ג) עד מ"ט בשבט חיים האילנות ממי אשתקד, ואילו מכאן ואילך הם מתחילים לשתות ממי השנה החדשה. לאמור: באמצע שבט מתחיל בארץ ישראל שלב הסיום של תרדמת ה־חורף.

הפרות: יש להדגיש, שמ"ט בשבט אינו תחילת האביב.

ב) ראש השנה לאילן אינו יום הדין לפירות שהרי על פירות האילן בידון העולם בתג השבועות. ויש טוענים, שהא יום הדין לאילנות עצמם, ובו נגזר עליהם, מי יקריח ומי יעביה, מי יקמל ומי יגדל.

הפרשת תרומות ומעשרות:

מכל המצוות התלויות בארץ נרד־עת חשיבות יתרה לתבילה זו של מצוות, שכן יש בהן קום ועשה, והן דבר יומיומי וקשורות לאיכות סבל, שהוא מן החמורים באיסורי המאכלות. לפיכך שומה עליהן להיזהר מאכילת פירות וירקות של סבל, כשם שאנו נזהרים ממאכלות אסורים הבאים מן החי. נלמד דיני הפרשת תרומות ומעשרות, כשם שאנו לומדים דיני הכשרות בשר והגעלת כלים.

הרבנות הראשית והרבנות המקו־מית עוסקות בעניין זה. הן מסדירות הפרשת תרומות ומעשרות ומפקחות עליה — עד כמה שיכן מצעה — על ידי משגיחיהן בשוקים המרכזיים ו־בחנויות, ביקרים ובחברות שיווקי הפירות והירקות, כשם שהן מסדירות את ענייני הכשרות ומפקחות עליהם בבתי המטבחים, באילתים וב־תעשיות המזון.

אולם הוקלאים האוכלים מפרי משקם ופרדסם ובעלי גינות־בית, וכן האזרחים על הגיונות בבתי הספר ו־בגני הילדים חייבים להקפיד היטב על הפרשת תרומות ומעשרות כדין, וגם כל הקונה מהם מצווה להיזהר בזה.

מנהג אכילת פירות:

ראש השנה לאילן הוא תאריך דב משמעות בהלכה, אבל לא חייב את האדם לשוב עשייה מיוחדת, עד שב־או דבריהם הסובלים והנהגים לאכול ביום זה סעודת פירות ממינים דבים, ובעיקר משבעת המינים, שנשתבחה בהם ארץ ישראל. מאז נתפשט ה־מנהג הזה ונתחבב בישראל. יש נהו־גים לערוך „תיקון ליל מ"ט בשבט" על ידי אכילת פירות הארץ ולימוד מתוך הספר „פרי עץ הדר", המכיל קטעים מן המקרא, מן המשנה ומן הזוהר על ענייני פירות ארצנו.

יש מחדרים לאכול גם פרי זרוע כדי לברך „שהחיינו", ויש נוהגים להבין מרקחת מן האתרוג, שבירכו עליו במוכות, ואוכלים אותה במ"ט בשבט.

טעמי המנהג:

א) האדם, האוכל פרי ומברך עליו מתוך רגש הודיה ושמחה, מביא בזה את הפרי לתיקונו ומעלה אותו ל־תכליתו, כי עיקר תכליתו של הפרי אינה לשמש מזון לאדם כדי לקיים את גופו בלבד, אלא לשמש אמצעי לאדם לברך את הבורא יתש ועל ידי כך להתקשר אליו ולעובדו בגמש הפצה.

ב) אכילת פירות ארץ ישראל, ו־אפילו תרומים, בטיר בשבט מזכה את רגש חיבת הארץ בתפוצות ישראל ומחזקת את הקשר הבסתי שבין עמנו לארצנו.

ג) אכילת פרי־הארץ ביום זה באה להזכיר לנו את המצוות התלויות בארץ ואת הלכותיהן, כדי לעורר את לבנו ולהלהיב בם נפשנו להקפיד על קיומן ביתר שאת.

מנהג הנטיעה:

המנהג הנאה של נטיעת עצים ב־ראש השנה לאילן נתחדש על ידי ראשוני היישוב החדש. כשנוסדה „יסוד המעלה" שבגליל העליון, לפני 90 שנה בערך, נטעו מייסדיה לראי־שונה במיר בשבט ב־1500 עצים, בהם מאות אגרוגים ורימונים.

ילדי תל־אביב נטעו את עצ"ה ה־ראשונים בט"ו בשבט של שנתה ה־ראשונה, וילדי ירושלים נטעו בט"ו בשבט תרע"ג במרצב. וכך נמשך ה־דבר בציה מדי שנה בשנה עד היום, ותבה יערות וחורשות בעמקים ו־בהרים, הרבה שדרות וגנים במושבות ובערים ולידי טיו בשבט הם, וניטעו בידי ילדים ומבוגרים בשנה־שנה ב־רוחי ארצנו.

איכות כל תשחיה:

כאן מקום להתריע על מנהג מצ־יב ונפסד של שבירת ענפי שקד ופרח לשם המתכלות בו ולשם קישוט ב־כתה ובגן. על כך אם מוהרים מן התורה: „לא תשחית את עצה". כדי שיינתנו עצה כל חדש שירות. לא־למשל, ואין לו מקור הכנסה, וכאי לקבל 400 ל"י עבור כל חדש. אם הכנסתו מגיעה ל־600 מילה יקבל 200 ל"י לחודש.

הסטודנטים יוכלו מעתה להתלונן על אי־ביצוע אחד ההסדרים ישירות בפני רקטור האוניברסיטה בה הם לומדים וכל תלונה כזו תיבדק ויינקטו צעדים כנגד חוגים שלא יבצעו את ההסדרים.

לסיכום: מעל להסדרים שסתבו ושניתן להם תוקף רשמי, חייבות האוניברסיטאות לדאוג לכך שיינתן יחס אנושי הם הוגן לסטודנטים ותעשנה מכסימאלית מצד המרצים וראשי המחלקות.

„גשר של אחווה" - בין תלמידים מדרא"פ ותלמידי ביה"ס התיכון הדתי ברמת־גן

בממיבה חגיגית ונלבבת, שנערכה בשבוע שעבר, בכפר הכמכיה, נפרדו תלמידי בית־הספר העליסודי הדתי ברמת־גן, מקבוצה של תלמידים יהוד־דים של כית הספר „הרצליה" בקייפטאון שבדרום אפריקה.

תלמידים אלה, באו במסגרת של „גשר אחווה" — המנהל על ידי הסוכנות היהודית האשר מטרתו היא — לקדם ולהפגיש בני נוער יהודי מהפזורה עם הנוער הישראלי. הללו הגיעו לישראל שהו כשבוע ימים בקבוצת „שלחוות" שבעמק בית־שאן ביקרו בירושלים ובשבעים האח־רונים עברו לרמת־גן, והתוועדו אל תלמידי התיכון הדתי, אשר אירחום בבתיהם, סייעו להם בשיעורי השפה העברית, וקידמו אותם אל עניינה של ישראל ותולם היהדות.

„אכן, זוהי אחת הפגישות שלנו, לחפגיש הנוער מהגולה, באורח בלתי אמצעי עם הנוער הישראלי, ולעודד בקרבו את הרצון לעלות לישראל", אומרת לנו אסנת ארזון, מרכזת ו־מדריכה הקבוצה, ומה הידע, מנהל התיכון הדתי ברמת גן, משלים וקובע כי ניכרת ההצלחה הזו, גם בקרב הנערים הישראליים. היה חשש ל־קשיים בהיכרויות, אך במשך הזמן, „נפלו המחיצות".

בדרך זו אפשר להביא רבבות נע־רים ארצה — אומרים יתמי המבצע, המתמשך כבר שנתיים. בציינם כי הקבוצות באות על חשבונן, ותתנו־בות לאחר ביקורים אלה, „ממש מעודדים".

אכן, פעולה ברוכה המתנהלת לה בציניעה יתירה, אך ראויה, בלי ספק, לשכחים!

חיים פיקרש

שורה של הסדרים לסטודנטים המגוייסים

מאת נ. נתיב

הפגישה שהתקיימה, בסוף השבוע, בין שר החינוך, ראשי המסורות לדשכלה גבוהה, ראש אצ"ל ונציגי התאחדות הסטודנטים — שלומה עקב תלונותיהם הרבות של המגוי־רנים המגויסים על אי־ביצוע ההסדרים שהובטחו להם — מכשרת על נכונות הצדדים, למצוא פתרונות הולמים לבעייה זו.

ראשי הסטודנטים הצביעו על כך, שהסדרים שהובטחו הבהולים: שליחת הומר הרצאות לסטודנטים המגוייסים, נתינת הרצאות אישיות לסטודנטים בחופשות, פתיחה מחודש לימודים שני במרס — אינם מבוצ־עים באשכנז האוניברסיטאות. יתרה מזאת: הסטודנטים המגוייסים, שמס־פרם מגיע לכ־15 אלף, מרגישים עצמם מוזנחים ורחומים.

למען האמת — נובעת התמרמרות הרבה של הסטודנטים המגוייסים, מהשוברה שרמת הציפיות שלהם הי־תה גבוהה מאוד. לאמור: הוריעמו עליהם הבטחות רבות, שמידת היכו־לת לבצעם, היתה מוטלת בספק מלכתחילה. כך יצא שבתום הרחשיים לפתיחת שנה הלמודים, נוכחו הסטו־דנטים של כית הספר „הרצליה" בקייפטאון שברדום אפריקה.

הסכנות ההדדית האשר מטרתו היא — לקדם ולהפגיש בני נוער יהודי מהפזורה עם הנוער הישראלי. הללו הביאו לישראל שהו כשבוע ימים בקבוצת „שלחוות" שבעמק בית־שאן ביקרו בירושלים ובשבעים האח־רונים עברו לרמת־גן, והתוועדו אל תלמידי התיכון הדתי, אשר אירחום בבתיהם, סייעו להם בשיעורי השפה העברית, וקידמו אותם אל עניינה של ישראל ותולם היהדות.

לדמותו של הרב יוסף משאש זצ"ל

(ליום השבעה)

מאת: ישראל לבנון

תושבי חיפה בהמונים הלבו אחרי ארונו של רבם הגדול הגר"י בן־משאש זצ"ל וכל אחד וחבית צערו על מותו של האדם הגדול הזה, שהתהבב על הצבור ומצא הגיד מסילות ללבו־תיהם של אחב"י.

דרשן מופלג היה הרב, בקיא בדול בראשונים ובאחרונים, בהלכה ובי־אגדה, במדרש ובזוהר, ידע לסבל דבריו במשלים ודיאורים הכל מתוך אהבה גדולה לאדם באשר הוא אדם.

הוא היה שייך לאותם תלמידי חכ־מים „שבנעימים זה בזה בהלכתי כתגדה דבמהינו דיל, נשא בבאון ובחפארת אה כתיר הרבנות בחיפה, השפיע מרחבו על חונים רחבים ב־עיר ודבים באו לביתו לשאול בעצתו ולחנות מדברי סיו.

נולד במארוקו לפני 82 שנה, מ־משפחת דבנים מטורסמת ועוד בצעי־רותו נתפרסם כגדול בתורה ובמע־שים. יוצאי מרוקו זכרו אותו כש־ביתו כרב וכדיין בקהלות גדולות בצפון אפריקה, בהלשאנו, במקבר ובישובים מאוכלסים לזכדי תורה ושוכרי מצוות. היתה לו השפעה במוסדות המדינה ההשלמות בתר־פיצו כגיבש נאמן של קהילתו בכל מקום.

סופר מחיד היה, כתב ספרים הרבה חלק מהם מיוצאו לאור הם: „מים חיים" על שולחן ערוך אורח חיים, „אוצר מכתבים" בשני כרכים ה־שלישי בדפוס, „גר מצוה" שאלות ותשובות ר„ובה תהה" על הילכות שחיטה.

גלוח הכותרת של כתביו על פרקי אבות מונחים בארון הספרים שלו ומחכים לדפוס. כאן בגלה המחבר כשרון דב בהיאור דמיוניהם של תנאים ואמוראים, חכמי התלמוד שעמם נעכר בפרקי אבות.

הרב חיבר גם שירים רבים, שירים לכבוד שבת מלכתא, לעמו הנתון בצרה, שירי אהבה למדינה ולציבורי האומה שלחמו לחדות ישראל.

הרב בן בחרב י. משאש מאמר חזיל: „תלמידי חכמים בל ומן שמגר־קיבין דעתם מתישבת עליהם" ועל אף גילו המופלג גיל הערגות, בחירות מחשבה וחצון חיים ובמה הפליא את כל הסובבים אותו.

בעקרה מנוסה של חיפה דמות גדירה, יפה כראה שוקנו הלבן היה יחיד בעל יוקנותו ומצנעת אדומה" שחזרה על ראשו וכולו אומר בבוד והדר.

הערצתו המיוחדת היתה נתונה ל־גדר הלומד תורה ותמיד העלה על נס את ישיבת „בני עקיבא" והיה בא שנכנדו לומד בישיבה זו בקרית שמואל.

איני עוסק בפוליטיקה — היה נוהג לומר, אני אוהב את כולם וכבר דרשו חזיל „ויקנים שבך מלאים מצוות כרמון" שאפ"ל יהודים הדב־קים במצוות הי ובתורתו.

בבואו יום ללשכת הרבנות ול־מוצצה הרוחית בחיפה אי אפשר היה להתעלם מדמותו המיוחדת של הרב הראשי דבי יוסף משאש וכל הנפגש שלו אמרה בבוד והדר.

השבוע נתבקש לישיבה של מעלה ונופץ אחד המיוחדים הראשיים בבבר־רה של יהדות מרוקו בהשאירו חלל ריק בתוסד הרבנות בחיפה.

אישיותו וספריו יזכרו תמיד לתתי־לה ועליו ייאמר כדברי רזיל „ו־חסרא ארגא דישראל גברא רבא".

תנצב"ה.

איש המוסר והחסד

שויים אנו עדיין בתדהמה עמוקה, ואף על פי כן אי אפשר שלא להוצ־לות מעט מוציר, מגדלותו הצמוצה בתורה, מדבקותו בכל לב ונפש בעבודת ה', בגמילות חסדים עם הנתנים וחזיים, בדולים וקטנים, יחד מים האלמנות, עשיר ודש, נדכא ונרדף ופזיון שביים.

ביום ב' בשבט תשליד עשיק, כבתה אש הקודש שיקדה בלבו ה־רגש, לב ער לבעיות הזולת, בגופו ובממונו, פזר נתן לאביונים, שנא מתנות, צדקות ופחדת לפד.

יהדות מרוקו, הצדה הספרדית ב־ארץ ותושבי חיפה בכלל ויוצאי הציר „מקנס" בפרט אבדו דמות מפוארת, תלמיד חכם מובהק, שריד האחרון, דור של גאונים אשר מרן הקדוש נמנה עם גדולי הדור, אישי התורה המעש, בלו אומר הדר.

מוהר"ר יוסף משאש זצ"ל נולד בעיר מקנס שבמרוקו, בשנת תרנ"ב, והוא בנו של הגדיק החסיד עיד וקדיש מן שמא בחיה כמוהר"ר חיים משאש זיע"א, למד בישיבת „עץ חיים" בעיר מקנס. בראשותו של האדמו"ר החסיד כמוהר"ר חיים בירדוגו זצ"ל.

בשנת תרפיד כהן כרב ראשי בעיר „חלמסאן" שבאלגיר, וישב שם ט"ב שנים, ואחר פטירת הגאון כמוהר"ר משה טולידאנו זצ"ל, הוזמן לשמש בעיר טולדנו מקנס, בתבר בית הד־דין בראשותו של הגאון כמוהר"ר יהושע בירדוגו זצ"ל יחד עם החסיד כמוהר"ר רפאל ברוך טולידאנו וצ"ל ויבלחיים וארכיים כמוהר"ר בדוק טולידאנו הגר במתנה דהד.

מרן ר' יוסף דל שמש ראב"ד לענייני הטרדת לבל פרדקו, היה דבוק מופתית, חביב ומכובד על תבריות, אהב את הבריות, איש ה־תבר ונחסד, בעל הדרת פנים.

ביום כ' בניסן תשכ"ד עלה לארץ ישראל, והעבוד שנה נבחר לתפקיד רב ראשי לחיפה והסביבה. נשא בכבוד ובגאון תפקיד רם זה עד יום שנתבקש בישיבה של מעלה. הרבין

תורה ברבים, קיים בבוקר זרע ודעך ולערב גלה תנה ידך, הקים תלמידים בצעיריותו ובזקנותו, תלמידי חכמים המשרתים בקודש בארץ ובחוצה לארץ.

כל יכיו הקדיש לתורה, למד ולי־מד, כתב וערך, חיבר ב־48 ספרים, חלק מהם יצאו לאור בחייו על ידו, ספריו מעידים ומוכיחים עד כמה צלל ולן בעומקה של הלכה, נוסף ובירושלמי ובכל הפוסקים הראשונים ואחרונים, ולעילא מכל ברכתא הזכ־דון המופלא שבו נחון, והיה מפסם בעל פה, איסורות מהתלמוד, מתפוס־קים מהאגדה ומהמדרש. הניה חיבר־רים רבים, וכל זה נוסף על עבודת הקודש שעותיה מוטלת על שכמו, ספריו „אוצר המכתבים" מוכיחים עד כמה היתה דעתו מעורבות עם ה־בריות, וכולם סלאים אהבת תורה, אהבת הבריות וכו'.

יש לו הרבה הקדמות בהרבה חי־בורים, הקדמות בעלי תוכן דב, סב־גון עשיר, מלוטש ומגוון, גבור חיל במלחמתה של תורה, סיני ועוקר הרים, שמו נדע בשערים, אחד־ר החוכמה המדע והמלאכה, הוד פניו כזהרא דשמשא, את מדותיו הנעלות הנשגבות שאב מאבותיו הקדושים ומסקור חיים — (דבר זצ"ל).

הופעתו האצילה רצינותו הגדולה, יושרו דייקנותו הרבה, כל אלה יצרו בלב כל מי שבא אתו במגע הרגשת הערכה, הערצה וידאת כבוד, ליקי רב לו בקיאות ובמברה ישרה, ב־כתב ובביטו ידיו גלילי ותב ממר־לאים בתרשיש.

היה איש התוכחה, במתק לשונו, שכבע איש ואשה נער וזקן לקיים את מצותו הא, וכמה נפשות עשה, אציל הרוח, בעל שיעור קומה מוס־ריות ואהבת חסד. דבים נהרו לשמוע דרשותיו ידע לנצל את כשרונותיו: בבאום, בהטפה, באגדה ובדברי חזיל בכדי לקרבם ליהדות, והצליח לזה פיח רוח חיים כלבות השומעים, ורב־ריו עשו פירות ופרי פירות. נתקיים בו הפסוק „כי מלאך ה' צבאות הוא" — אם הוב דומה למלאך ה' צבאות תורה יבקשו מפיהו, ואם לאו אל יבקשו מפיהו.

עם מותו נסתלקה דמות מפוארת, תלמיד חכם מובהק משחר ילדותו קנה בלבו אהבת התורה, ידע לכבד את לומדי התורה, והלל הריק ש־השאיר עם מותו לא במהרה יעלא. מי יתן לנו תמורתו.

זכרו הבעלה ישאר חרות לעולמים בלבבות, בנו יקידו, בבדיו היקרים אשר אהבתו אהבה עזה ללא גבול, הרבניה הנבבדה, הכשרה הצנועה, ולמידיו, מכידיו וידידיו כמסל לדנו: מה לחיים תודגים ונאמנין לקודשי ישראל. מעשיו הטובים, תלמידיו המרובים, חיבוריו התוקנים ישמשו בבוהה נאמנה לזוארת אישיותו הנר־דנית ויהוד לו מצבת זכרון.

נפשא טובא, תהא מגנא ומצלא עלינו ועל כל ישראל אמינו. אכי"ר.

יהי זכרו ברוך.

תלמידו ומעריצו הכותב בדמע —

שמואל בן עמרם

מושב הנאמנים של אוניברסיטת תל־אביב נפתח הערב

המושב השנתי השני של הבר הנאמנים של אוניברס־מות ת"א יתכנס היום בקרית האוניברסיטה ברמת אביב.

המושב עמד להתקיים עוד באוק־טובר 1973 לציון 20 שנה ליסודה של אוניברסיטת תל אביב ובמלאת עשור לעצמאותה. אולם מחמת המל־חמה נדחה המושב האוניבי ובמקומו יתקיים עתה „מושב עבודה". שיוק־דש ברובו להערכות האוניברסיטה ולפיתוחה, על רקע ומציאות הזו־שה שלאחר המלחמה. תשומת לב מיוחדת יקדיש המושב לנושא ה־פיתוח הפיזי של הקמפוס עם צמצום תקציבי הפיתוח בשל סיבות שהמון ברמן. במושב ישתתפו ב־200 בציגים מכל רחבי העולם ומישראל ביניהם מדענים, אנשי תעשיה ואישי ציבור.

במסגרת אירועי המושב יתקיים מכס תנוכת המגדל למחקר רפואי ע"י דוד נלסברג, שתוקם בגמדי ל־בין הפקולטה לרפואה. הוא יהיה לעוד ללימודי הרפואה ויחזקו בו כל חיות המעבדה לצרכי לימוד, מחקר ומיזרות של הפקולטה. הבנין משתרע על 11 קומות, בשטח כללי של כ־3000 מ"ר, וקשר לבנין הפ־קולטה במערכת נשרים אופקים מע־בילים.

כן יתקיים מכס חלוקת מלגות ל־סטודנטים.

המושב יפתח אחר הצהרים, בא־שתו של יו"ר חבר הנאמנים מר ויקטור קרסו. המושב יסתיים כיום חמשי, בקבלת פנים שיערכו בשיא המדינה, פרופ' אפרים קציר ורעייתו, לכבוד חברי חבר הנאמנים.

סמינר בנושא אלימות והגנה בהסטוריה היהודית ובזמננו — יתקיים באוניברסיטת תל־אביב

סמינר בנושא אלימות והגנה בהס־טוריה היהודית ובזמננו, בחסות בית הספר ללימודי היהדות ציע חיים רודנברג באוניברסיטת תל אביב, — יתקיים בתאריכים 5.9.74—18.8.74 על בן החליטה אוניברסיטת ת"א.

הסמינר יעסוק ביניתה תופעות אלה, רקען, התפתחותן ותבהרתן, על רקע עליית האלימות אשר חלה בתאה ה־20 באזורים רבים בעולם, המל־חמה השקובה מדם, הרבינית בממפר, בין ישראל לארצות ערב.

כידיד הסמינר שמשש הפרופ' סלו ו. ברון מארה"ב. כן יטלו בו חלק מלומדים ומרצים מארה"ב, אירופה וישראל.

בנוסף להרצאות ודיונים שייערכו בו, מתקיים גם סדרה של דיונים פתוחים בהם יידון הנושא המרכזי של הסמינר והבעיות השונים. דיונים אלה יתנהלו בהשתתפות אישי צבור ישראליים בולטים. פגישות אלה תזרינה פתוחות לחברי הסמינר וקי־צבור הרחב.

כדורגלני הנוער לארצות הברית

נבחרת הנוער של ישראל הש־מתרגיל בינלאומי שייערך בי־הברית בחודש יולי בשנה זו. האת מרכז השנתון בין הקבוצ־ה לפורזל בארצות הברית ובין ה־אמריקני למען הסכורם בישרא־ל. בנוסף לנבחרת הישראלית, חלק ממתריב 22 נבחרות נוע־פות.

ועידת אליצור בכ"ח באייר

ישיבת ההנהלה של מרכז ה־התכנסה לראשונה, לאחר פגרת שבת בשבוע שעבר בתל אביב. בין השאר הוחלט בישיבה הועידה הארצית של אליצור, ד־ה היתה להתכנס בתאריכים, ביום שחרור ירושלים, בכ"ח בי־ר־ולשלים.

מפגן כדורגל נכים באילת

לקראת „בצעד הפרופות" שיר מחר מפגן כדורגל לנכי־ם כ־ו הסמרוב של אילת מחל 17.30.

במשחק ראשון ייפגשו — בנות אילת הל אביב ונבחר־ת אילת רמת גן בשד בבמשחק יתחרו נבחרות מכי אהל חן

פורט הצפה

בליגה הארצית - נשים

בדורסל

כדורסלניות אליצור פ"ת גברו על בנות הפועל ת"א 48:54

קבוצת הכדורסל (נשים) של אליצור פתח תקוה זכתה בנצחון ביתי שני ברציפות לאחר שגברה על קבוצת הפועל תל אביב בשיעור 48:54.

שתי הקבוצות לא הסיגו לשחק, איבדו כדורים רבים, החסיגו ממ־צבים אידיאליים ופיתחו במגרש מש־חק בינוני ברמתו אם בי יש לציין את המהה הרב ששרר במגרש ביחוד בשלוש הדקות האחרונות.

עיקר הסרונן של הפתח־תקואיות במשחק צוות ובהחזקת כדור. הן הפ־בלבלו לא אחת במהלך המשחק ו־נרכו לאובדן של נקודות רבות ו־יקרות. כמו בן הרבו השחקניות ב־עבירות בהתקפה, שהיו מיותרות ל־הלוטין.

הצל אביביות, גם הן לא סמנו דרך בצלחת בכל הקשור לבתגיבותו של המשחק. כאן בלטו שחייט ולעיתים שלוש שחקניות בלבד. כל השאר, ל־הילוטין, התמדו בצל וכידוע ב־מצב של נוחיים אם שלוש כנגד חמש אי אפשר לנצח.

דוגקה היו אלו הצל אביביות, ש־הלילו 0:6 עד לדקה ה־8 של המש־חק, אז קלע בנות אליצור לסל ראי־שון הוסיפו ארבע נוספים, רצופים, והלילו לראשונה 9:10 (14).

דקות טובות של רכזת המשחק מ־אליצור טושנה פרוזין שפרצה היסב וקלעה מצוין הלילו את אליצור ל־יתרון ראשון ניכר 11:16 בדקה ה־17.

בנות הפועל עברו לשמידה אישית לוחצנ, שחקניות אליצור התבלבלו להלוטין והיומנה כולה עברה לחל־אביביות שחולים דקה אחת לפני ביום המחצית הראשונה ביתרון 16:17, רק סל בודד בשניות הסיום של אורית ליסני השאיר את היתרון במחצית 17:18 במחנה אליצור.

מיד בפתיחת המחצית השניה רכשו שחקניות יתרון נוסף 19:26. בנות ה־פועל ציפקו ל־23:26, אולם הפתוח־תקואיות בגיצוחה של אורית ליסני הנהגה בו ביתרון נוסף 25:34 (26) אלא נשמט עד לדקה ה־16 38:49.

השמידה האישית והלוחצת של ב־נות הפועל החלה נותנת את אותו־היה בקבב שחקניות אליצור. הצ־ייפון נברה איתה גם באו עבירה מרובות שהחזירו את רכזת המשחק של אליצור שושנה פרוזין עם חמש עבירות מתוך למשחק.

בנות הפועל ניצלו זאת עד תום שיפוטם של דפי לוי וברוך גולד־ריך הגיזו את הדעת אם כי לקראת הסיום שנו השניים לעיתים תכופות.

קלעו לאליצור פתח תקוה: שרשבנו פרוזין — 16 נק', אורית ליסני — 16 נק', שרה מרקו — 10 נק', המר ויטוקר — 6 נק', קליזה אפרתי — 4 נק', ציפי גרוספלד — 2 נק'.

קלעו להפועל תל אביב: אורלי אורמה — 16 נק', מיכל המכשמש — 10 נק', אורלי שיקלר — 10 נק', רפה בלוט — 6 נק', וחי אתן — 2 נק', עברה קצן — 2 נק', ליאורה ארבוב — 2 נק'.

ביום רביעי הצאה בנות אליצור פתח תקוה למשחק חוץ נגד קבוצת אס"א ירושלים. משחק זה יתתום את סיבוב המשחקים הראשון של הקבו־צה בליגה הארצית.

תבוסה לאליצור ת"א במשחק עם מעגן־מיכאל 86:56

בדורגל ליגה לאומית נשים

מאת חיים לוי

בסחקי הזמלבה בליגה הלאומית לנשים הלו באופן מוזר, הגם ש־הם מתרעים על ידי מנו האיתר הי־מרירי „ישרד בשבועים האחרונים".

הסבוע נערכו שני משחקים בלבד. בראשון הצליחה קבוצת מכבי באר־שבע לחולל הפתעה גדולה שעה ש־נברה בביתה של קבוצת הפועל ירדי־שלים בשיעור 52:58 לאחר שהיריד־שלמיות הלילו בתום המחצית הרא־שונה 35:34.

בשחק שני הביסה קבוצת הפועל מעגן־מיכאל הנציגה בשלב זה ב־מקום השני בסבלה את קבוצת אלי־צור תל אביב בשיעור 86:56.

חליצה למשים

1.	הפועל ת"א	7	14	345:488
1.	מעגל מיכאל	8	14	388:574
3.	מכבי ת"א	6	11	228:379
4.	הפועל י"ם	8	11	420:432
5.	הפו' הקישון	8	11	457:497
6.	אליצור ת"א	6	9	350:343
7.	מכבי דרום	7	9	444:365
8.	אס"א ת"א	8	7	488:150
9.	מכבי בית	3	5	537:106
10.	קבוצ הירדן	1	1	100:22

בשחק פרוייכל ממגרת הליגה הלאומית לנשים הנכסה קבוצת אלי־צור תל אביב עיי קבוצת הפועל כע־נן מיכאל בהתאמה הגבוה 56—86 לאחר 27—38 בכתאה.

כדורסלניות אליצור תל אביב היכ־ו דבו הפגם באשר נכנעו ביתנו בגקל בהפרש סלים דב.

משתקן היה רשלני וחסר תיאום, ורק שחקנית אחת — דרורה שולבין — ניסתה לארגן את משחק קבר־צתה, אך בשל חולשת האחרות היו מאמציה לשוא.

לעומתן היו בנות מעגן־מיכאל מ־אתגנות יותר. הן שחקו בתיאום רב, וקלעותיהן היו מדויקות. כל זאת בזכות שתי הסחקניות המצטיינות

מאת חיים לוי

דורות היימן תורית שומר שהיו ד־בולמות במגרש כולו. הן הצטיינו ב־קטיפת כדורים תחרים ואף הרבו לקלוע בכל מצב.

פתיחת המשחק לא הטידה על חמ־שכו. כאשר תוצאה הדוחה על 14:10 לאליצור בדקה ה־9, בנות אליצור עדיין היו יריב שקול.

מדקה ה' ואילך חל המפנה.

בנות מעגן נשלו יזמה במגרש ו־יתרונן המחולט בה לידי בטי בתר־צאת המחצית 27—38 מכוחן.

עם פתיחת המחצית השניה לא נש־מרה הזמנה. שוב הורחב קצב ה־משחק עיי בנות מעגן שעלטו ללא עורדין ובזכות קליעות מצויינות של

תורית שומר המלו את יתר 78:50.

לקראת סיום המשחק הלה רדות מה בקרב הביתיות אך בא מי לפרער את בנתן ה־כשבסיים מרה לת המתאנות נקודות הפרש 86:56.

קלעו למעגן מיכאל: טוביה 22 — דורית היימן 18 נק' — 16 אצה נלמן — 8 שרה — 6 עדה צור — 6 שולמית 4 עמה לוין — 4.

קלעו לאליצור ת"א: גילו — 17 דורה שולבין — 3

נרון להורים

(לזכרו של חמקה שמואל קיסאי ז"ל)

מאת ד"ר נ.ד. סרבר

האמרנום שמואל קיסאי זכיתי כעשר שנים הן במורה צעיר, בנהל וכאחרון יותר אף כמפקח הקלאות. המנות היה כחנך־מד־מנהל מדרג גבוה ומקצועי, אך ראיתין אותו — היתה המבטידות כיח להפקידו.

ליותי את שמואל בחלק גיבר ר תפתחותו — אך כאשר חזר

רצה מארה"ב ושמעתי כי ש־ גמר את חוק ליסהיון כאב־ באוניברסיטה דרוויס שבקלי־ ה, אכותי לעצמי ונם לאחדים ינו המשותפים: „הנה צעיר מצוות שהצן לתפעיל ולעבור שלא דבים מתנגיבים הדתיים ים בו ?

גם הסברת הסבע התחי הסובב מנקודת ראות של „מהגיג ל־ „מה רבו מעשיך ה'" על של יראה הגנוה בעולם הזה ה — זה מה שהיה חסר ל־ ם מסלכתיב־דתיים רבים, ד־ ל בדע שלו, בחום נפשו, ב־ אבן למדים, למפקחים ולתלמי־ ,וכמנהל לשעבר גם למנהלים) במעמן מכובד ואתראי את החסר תיות, עופת וצמחיה אשר הדע על עדני הדיבר, שמר־ סוגיהם התפתחותם — יש הן הגישה של מחנך יראי ם ושל מפקח הדוגע ביצד לפקח ח ציבוריים — גישה זו הביאה ל גדולה לחיבון המסלכתי־דתי. לי שלא אמצה אם אנדיע את ו בטרם עת, כאבירה רציגית ביבור המדרים והמפקחים של המסלכתי הכלבלי — בשמח

ראל ובה לדחות מפקח על ה־ ות גם בכפר תביד דרכו שם ל לא מעטים. הכל אהבהה גב־ שתו הישירה הכבה וגם בגין בתו דתיות דתסודיות הכבה ם בו.

ק יכולים לומר ילדיו של ש־ „יתומים היינו, ואין אבי" — כמו שמואל קשה מאד לבי אב דתום, ראגב ומחנך היה — לתפארת לתוריו.

דבים יחדיים בי גוסף לבל ער־ המעילים הקשיע מרץ דב הקרנה של נושאי ובייד ר־ בתהביבו זה נפגשנו פעמים הוא כמקרין שקפיות אז ם־ קרנים של נושאים מעניגים (אבל ביחוד גיאוגרפיים). יד־ מבע ותגבים). יש הזהקרנה בה מטרה לימדיה בפני עצמה תאסף קהל מהגרים — בפקר שונים בארץ, ויש ותקרוגתיו „חלוזה — כ„תנא דמסייע" ל־ יתי — כאשר היינו מופיעים

ים אחדות שאלתיו: „שמואל, לך כל המורה הזה? הרי אדם מאד אתה המפקח". חשובתו: ה בלי איחר (אילוסטרציה) — כגוף בלי נשמה וכל המרבה שה, — גם לפני קהל מבוגרים ה זה משובח ד" דברים אלה ידי הצעיר ממני, פעלו עלי עו — ומאז הייתי משתדל ערצאותי במקומות שונים, ל־ (אם רק אפשרי היה).

ועוד: שמואל סגן: „אולי אחדים מעמי תגל באמרים: אתת שוזה אלף כלים... אתי: היאור חסר גם לחוגים עממים ויש לפקוח עיניים ש בפלם זה ובעולמנו הקטן ק להדגיש הצד האקוסטי עתי).

מתי בשעתו כאשר שמעתי על ו ללא עת, של האי מורה רבא ובעיקר יהודי הם ולבבי אשר דבש לא הרים את לא גרם להגיעה אז אל „תומתי" בין חבריו ומכריו.

הגורגות הנכבד ר' משה שור שאמר פפרים על אדם — יקר ברגו שמאל בעבודתו הדתי — אמונה לעניני חינוך הר־ במסודות חינוך. חקלאיים. ד־

ן דתי למוסדות חינוכים — ים, שיפור ההוראה, הרחבת קרוב לבב הנוער לאהבת ה־ חדי — אלה היו ציוני דרך ־בים יזכרוהו על בך לטובה. נו ומפעליו לא ישכחו.

ו־עד לזכר קרבנות ה־ואה הנואם מבראזיל

מאלף דש־עד הנוצאים שמר־ של קרבנות הנאצים בשואת מר ביום א' לאדיכין „ד ירושלים פר יוסף קדיש, נשיא שארית הפליטה בברא־זיל. העד נאספר במבצע מיוחד ש־ מנו פליטי השואה וקרובים ל. דפיר־עד במברו למר יצחק יר' הנהלת „ד ושמי".

„ארקיע" תחדש בוע הפעלת אחד טוסי ה„הארלד"

ם „ארקיע" תפעיל בראה ה־ את אחד פ־4 מטוסי ה„הארלד" לאחר שהמטוסים היו בבדיקה ת עקלות שבעבו מכן הנסע. ר־ אף מדעיקה לארץ מוב־ ר־ישנית, המתבנן הראשי של ראחרי, המדיצרת את בני ה־ מטוסים אלה.

עתיים מיטר, בי ל„ארקיע" מטוסי „הארלד" המפעלים ב־ החברה מזה 10 שנים. בשבר ל אחד המטוסים והוא קרס בוע לכנף המטוס, לחתנו ול־ מדחפיו. מטוס שני נמדק ר־ שכן הנסע אינו כשיר ל־ ובעקבות זאת הפסיקה החברה עלותם של כל 4 המטוסים מ־ שני מטוסים הועברו לחע־ ירדת לשיטוף שבתי ושני ה־ ים האחרים עברו בדיקות של לכושר אוויר בטיגול ה־ האחרונים.

המחלקה, מר ישראל פלגי, כתב עתרים, כי הבדיקות הן מיומן וקרוב לוחאי. שבימים ם תוכל החברה להפעיל את מטוסים.

שנת הלימודים באוניברסיטאות תיפתח שנית בחודש מארס

כשמונע השלישי של חודש מארס השנה תיפתח שנית, לילמודים מדיניים, שנת הלי־ מודים האקדמית תשל"ח ל־ סטודנטים המשתתרים מ־ שירות בצה"ל.

על בך הוחלט בישיבה שנתקיימה בסוף השבוע שעבר בלשכתו של סגן ראש הממשלה ושר החינוך והתרבות, מר יגאל אלון, בנשיאות פרופ' ש. סימונסן, יו"ר הנהגן של ועד ראשי המוסדות ל־ השכלה גבוהה, דוד אלסמן, יו"ר התאגדות הסטודנטים בישראל וחנן הרצל שפיר, ד"ר זן רונן יועץ ה־ שר, ד"ר ביזיל הרמן, מוביר המע־ צה להשכלה גבוהה, ומר מאיר צ־ דוק.

ואת לאחר שהובהר, בי המגמה היא שצד חקופה זו ישחרירו דוב הסטודנטים המגויסים. הסטודנטים המגויסים ששחרורם יעובב מסיבה זו או אחרת, יורשו גם הם להג־ טרף באיחור לימודים, בהנאי ב־ מוכן. שיעמדו בדרישות החוגר ש־ יקבע על ידי המחלקות השונות במוסדות להשכלה גבוהה. לגבי מועד פתיחה שני בסבניון יקויים בירור מיוחד ותפורסם הודעה נפר־ רת.

כן סוכם, בי המוסדות ישמיכו ב־ מאמציהם לבצע. את בל ההסדרים שקיבלו על עצמם, כאשר הממשלה תחליטה על פתיחת שנת הלימודים בחודש דצמבר, הסדרים כמו הדר־ בה אישית, משלוח ארצאות בכתב, שני מועדי בחינות, תכניות גמי־ שות וכוי.

יהיה טיפול אינטנסיבי בכל תלונה מוצדקת

הידיר החוגן של ועד ראשי ה־ מוסדות להשכלה גבוהה, פרופ' סי־ מונסון, הכריח בי יהיה טיפול אינ־ טנסיבי בכל תלונה מוצדקת שהו־ עלתה או שתעלה על ידי בציגי הסטודנטים ואשר תובא לידיעת ה־ גורמים האוראיים בכל מוסד ל־ השכלה גבוהה.

שר החינוך והתרבות הודיע, בי הבעיות של הסטודנטים המגויסים צריכות למצוא פתרונן בין המוסדות להשכלה גבוהה, בציגי הסטודנטים גרשויות צהל. משרד החינוך וה־ תרבות דואה מחובתו לדאוג, לדרכן, ובשעה הנורך גם ללחוץ לפתרונן של בעיות שאינן נפתרות בדרכים הרגילות.

הקלות כספיות

משרד החינוך והתרבות תורם חל־ קו בעיקר על ידי הקצאת בספים לסתן תגאים מסריים אשר יקלו על הסטודנטים המגויסים להשתלב, עם שחרורם, בלימודים. כמו למשל, מטוד משכר ליבוד לאחת מחשנים ומלייך או תשלה על פי בחירת הסטודנט, מילגות קיים של ב־400 ל"י לחודש על פי קריטריונים של הכנסה ומעמד אישי, ובן הכות ק־ דימה בקבלת הלוואות בסטנדה ק־ רן ההלוואות לסטודנטים.

בישיבה הנה־ר, בי הנוראה של צהל על איסור לימודים אקסטרני של חיילים בשירות ב־ דיר (חופה וקבע), היא ומכנית הסרהה לשכנהה לאחר שישחרר רוח הסטודנטים המשרתים בפר־ לאים. דינם של סטודנטים ב־ שירות חובה שאיינתם מתאר־

חשש להפסדים בחלק מהייצוא החקלאי

מאת מערכת הכלכלי

חשש להפסדים בחלק מחדי ייצוא החקלאי בשל ירידת ה־ שערים של מטבעות אירופ־

איים, הוכע ע"י מנב"ל „אגי־ דקסקו", כר מ. שכיים.

המחירים עד מחצית חודש ינואר היו סבירים הנדרך כלל בהחים מאלו של אשתקד. אולם, החל מהמחצית השנייה של ינואר חלה הרעה ומל־ בד ירידת השערים יש גם החתיקרו־ יות של הובלת ואריזה האחורנים התיקרו ב־20 עד 50 אחוז לעומת אשתקד. ההובלה בים ותוח־ שדה התיקרה ב־200 דולר לסנה.

המצב החדש שנוצר מחייב היער־ כות מחודשת לבדיקה מדוקת אלו בידולים ניתן להמשיך לייצא ובאיזה היקף. יחד עם זאת יתבצעו החקלאים להגדיל את תמריצי הייצוא.

זנבר והורוביץ נפגשו עם דיויד רוקפלר

נגיד בנק ישראל, מר משה זנבר, ויריר המוצגה המייצגת לבנק יש־ ראל, מר דוד הורוביץ, נפגשו ביום י לשיחה ממושכת עם מר דוד רו־ קפלר. יריר מוצגת המבולים של „ציי מנהטן בנקי".

השיחה נסבה על בעיות בין־לאו־ מיות הנובעות מעליית מחירי הנפט, שאלות מוניטאריות הנובעות לאחרונה המפיקות נפט המרוצות המסוחרות, ומתרגות מוצעים לכך — הזיקה בין נושאים אלה לבין המרוה ה־ תיכון, ההשקעות הקשורות בכך ר־ בעית הפליטים. בך שוחחו על פיתוח הארצות המתפתחות והיחסים עם ה־ ארצות המשתחות.

הפנתרים ימשיכו בהפגנות

הפנתרים השחורים יוסיפו לארגן הפגנות וכן יפחתו בשביתות בשי־ תוף עם ועדי עובדים המפעלים שר־ נים כדמשך ליבשיי הכחאה נגד ה־ הוריקודיות אמר מר אבי ברדוגו, מראשי הנוגעה בסיבה עתונאים ביום אי בבית אגרון.

הסיבה נקראה לדבר פתיחת כש־ פסם של שמונה מפעלי הפנתרים הנאשמים בהפרת הסדר בעת הפ־ גנה בתל אביב שבוע שעבר.

„הפם כולו ממדמר נגד הפתיק־ רויות, ואנו מבטאים זאת. פעולו־ הינו רק מתחילות הנארגן הפגנות השבתות גם בלי לבקש רשיון מ־ מר ברזגוו.

● אליהו הפן מנני תקוה, נפצע קל במריצש בעת יגרה שאריצה ב־ שוק חסיטנאי בתל אביב. חות התוקעים יזדעה ומעצרם צפוי.

● אריבה צעירים בני 16־17 מסול כרם ואשמו בביתפיש המחוחי ב־ תל אביב בהצתת מכון מים של „מקורות".

שוד במלון „הנשיא" בבירה

שוד מזויין ארע אתמול לפנות בוקר במלון „הנשיא" בירושלים. שני אלמונים רעולי פנים בכנסו לאחר עלות השחר למלון כשבידיהם מכסים שבהם איימו על פקיד הקבלה מיכון ואצרי. כן 29, חושב רמאללה. הנ־ בדי הארומים הם נטלו מהדלפק וב־ שיקים בשוחי אל אלעי ל־יי.

השודדים הסתלקו מתמקום עם של־ לם, ופקיד הקבלה הזעיק מיד את המשטרה, שפתחה בסריקה לגילוי השודדים.

נסקרו פעולות הסעד בשטחים

פעולות הסעד ביהודה ושומרון ו־ ברצועת עזה נסקרו אתמול בביפקס שערך מנכ"ל משרד הסעד, ד"ר מ.א. קורן, בכדרשה להכשרת עובדים וחיבוים סוציאליים בירושלים.

בפגישה השתתפו פקידים בכירים של משרד הסעד, עובדים סוציאליים ומנהל לשכות סעד מרצועת עזה ו־ מיהודה ושומרון וכן ראשי הארגונים הבין־לאומיים — ארגון הלוסרנים — הפדרציה הלוסרנית העול־ מית, „קר", „אונרא", „הצלב ה־ אדום", השירותים הקתולים לתמו־ כה, הארגון השבדי לתמיכה אינדי־ ביזואלית־יחידנית, סוצעה הכנסיות של הכזרח התיכון, ארגון השירותים הקהילתיים, הוועדה המרכזית של המנוניטים — הפועלים באזורים א־ לה.

המשתתפים הצלו על נס את שי־ לם, ותקיד הקבלה הזעיק מיד את המשטרה, שפתחה בסריקה לגילוי השודדים.

תכנית להשבת מי־ שפכים לשימוש חוזר בחקלאות ותעשייה

מאת מערכת הכלכלי

תכנית בלל־ארצית להשבת מי ש־ פכים לשימוש חוזר, בעיקר לחק־ לאות ולתעשייה, מתוכננת ע"י תהיל.

לפי תכנית זו, שבביצועה יוחל תוך שנה והיא תושלם תוך עשר שנים, יטוחרו 100 מיליון קוב מים לשנה.

סנכ"ל תהיל, מר א. ויבר, מציין כי בחיר התפלת מי ים והכפל לאחר דוגה ומגיע ל־2.5־2 ליי לקוב. בשל החיקרות מחירי הדלק והמתבות. ל־ עומת זאת מיחנר שפכים כמעט ולא הושפע מהתיקרויות אלה.

משבר בחטיבות מפלגת העבודה בירושלים

על רקע דרישת קולק מח"כ רונן להתפטר מתפקידו כמנכ"ל חב' „כרטא"

מאת כתב „המצפה" בירושלים

משבר פנימי פרץ בימים אלה בין החטיבות השונות ב־ מפלגת העבודה בבירה על רי־ קע דרישתו של ראש עיריית ר־ם מר מדי קולק מח"כ אלי־ עזר ריגן שפפ"כ להתפטר מ־ תפקידו כמנכ"ל החברה ה־ עירונית „כרטא".

דרישתו של רונן נרמה לרונו דב בתוני מפלגת העבודה ב־ם הכר־ ענים בי מסים שעיקר כוחה אינו בסקטור העירוני ובעיקר ב־ם וזכה לייצגו רב ס־די על חשבון יותר ה־ חטיבות ואין מקום לדרישת מופר־ וות של מפלגה זו ול„תרגילים" של בחיריה בנוסח פרשת רונן.

את תפקיד מנכ"ל ברטא ולכן בדעתו להמשיך בעבודה זו ללא שכר גם כחבר הכנסת.

ייצוג רב מדי למפ"ם בירושלים

ראשי הליבוד תבהירו כי אי אח־ פסרותו של רונן ואי מילוי ההתחי־ ביות הקואליציונית יביא ל„פיצוץ" ההסכם שהדיו על תתימתו טרם יבי־ שה.

דרישתו של רונן נרמה לרונו דב בתוני מפלגת העבודה ב־ם הכר־ ענים בי מסים שעיקר כוחה אינו בסקטור העירוני ובעיקר ב־ם וזכה לייצגו רב ס־די על חשבון יותר ה־ חטיבות ואין מקום לדרישת מופר־ וות של מפלגה זו ול„תרגילים" של בחיריה בנוסח פרשת רונן.

שיא בקיום קונגרסים בינ"ל בארץ – השנה

מאת שמרנו הכלכלי

השנה תהיה שנת שיא ב־ קיום קונגרסים בינלאומיים בארץ ולפי התכנית יתקיימו 100 כנסים המשתתפות שי־ שים אלף אורחים מכל רחבי תבל.

מנהל חברת „בנס" לארגון אי־ רועים וקונגרסים, מר נ. ריבלין, שמסר על בך אתמול בת"א לדגל פתיחתו השבוע בארץ של קונגרס בינלאומי של מארגני קונגרסים, ציין בי אף קונגרס בינלאומי לא בוטל עקב המלחמה. לכל היותר נדחו כמה קונגרסים לשנה ז". גם־ ין אחד הכיסול קונגרס בעשה ב־ פולין, בישיבה מועצה של ארגון בינ־ לאומי לשיקום. אולם לאחר הת־ ערבות ישראל ערך משאל בכתב בקרב חברי הארגון החחלק לקיים את הקונגרס בארץ, כמריכ לא הצ־ ליח נסיון לבטל את קיומו בארץ של קונגרס נפרלונים. בעבם ימי המלחמה אף הוחלט על קיום שני קונגרסים בארץ, ב־1965 וב־1969. לעומת זאת קשה עוזה יותר לקבל קונגרסים חדשים בארץ ובימי ה־ מלחמה אף הפסנו שלוחה קתני־ דסים שעמדו להיערך בישראל.

מר ריבלין ציין כי ישראל הוע־ סה בקום מבוכר בטפה הקונגרסים הבינלאומית והיא מובלה במיחוד במספר הקונגרסים הרפואיים. השנה ימים.

אזכרה להגר"י משאש זצ"ל בחיפה

מאת מערכת מדיפה

אסיפת אבל לזכרו של הגר"י משאש זצ"ל, הרב הראשי הספרדי בחיפה, נערכה במעמד רבנים, אישי ציבור וקהל רב מכל שדרות הציבור, בבית־הכנסת המרכזי בחדר־הכרמל. הראשון־לציון הגר"ע יוסף, דיבר על תכונותיו הנאצלות של הכנות.

יתקיימו מספר קונגרסים כאלה, ביניהם להשתלות, חקר־רים, סוברת פיזיולוגית, גיניקולוגיה ועוד. כמו כן יתקיימו השנה בישראל קונגר־ סים סבנולוגיים וכנסים של אר־ גונים יהודיים.

ד"ר א. קרונהיים, מארגון מארגי־ ני קונגרסים, „אפקו", מסר בי ב־ שנה נערכים ברחבי העולם 4000 כנסים בינלאומיים. לקונגרס מארח של הארגון באו 30 איש מ־10 אר־ צות.

מאסר שנתיים לפורץ

שנתיים מאסר בפועל נזר אתמול בית המשפט המחוזי בתל אביב על מתיבה אלפרדי בן 19 מן השבם אל הנדיל שנתפס בנגיבות מצרכים מ־ צרכנית ובתי מנחים בארוזי ראש־ ל"צ ורחובות.

לבית"ם הנשה חומת דעת של קצין מבהן אשר תיאר את השיגר־ יים התכופים בחיבי של הנאשם א־ שר נע ממקום למקום בארץ. הנא־ סם עצמו דיבר עברית צחה וביקש את רחמי בית המשפט.

אולם לדוקן עמדה לו העובדה, שהנגיבות בהן נאשם בוצעו ימים ספורים לאחר שנידון על סידרה קודמת של פריצות וגניבות עליהן נגזר עליו בחצר. אגוע שנע הה הופעל עונה בתוספת חדשי מא־ ר נוספים שהצטברו יחד לשנתיים ימים.

שיא בקיום קונגרסים בינ"ל בארץ – השנה

תקיימו מספר קונגרסים כאלה, ביניהם להשתלות, חקר־רים. סוברת פיזיולוגית, גיניקולוגיה ועוד. כמו כן יתקיימו השנה בישראל קונגר־ סים סבנולוגיים וכנסים של אר־ גונים יהודיים.

ד"ר א. קרונהיים, מארגון מארגי־ ני קונגרסים, „אפקו", מסר בי ב־ שנה נערכים ברחבי העולם 4000 כנסים בינלאומיים. לקונגרס מארח של הארגון באו 30 איש מ־10 אר־ צות.

מאסר שנתיים לפורץ

שנתיים מאסר בפועל נזר אתמול בית המשפט המחוזי בתל אביב על מתיבה אלפרדי בן 19 מן השבם אל הנדיל שנתפס בנגיבות מצרכים מ־ צרכנית ובתי מנחים בארוזי ראש־ ל"צ ורחובות.

לבית"ם הנשה חומת דעת של קצין מבהן אשר תיאר את השיגר־ יים התכופים בחיבי של הנאשם א־ שר נע ממקום למקום בארץ. הנא־ סם עצמו דיבר עברית צחה וביקש את רחמי בית המשפט.

אולם לדוקן עמדה לו העובדה, שהנגיבות בהן נאשם בוצעו ימים ספורים לאחר שנידון על סידרה קודמת של פריצות וגניבות עליהן נגזר עליו בחצר. אגוע שנע הה הופעל עונה בתוספת חדשי מא־ ר נוספים שהצטברו יחד לשנתיים ימים.

עונשים כבדים למפעלים בשל אי העסקת קציני בטיחות תנועה

עונשים בסעיים כבדים הוטלו על ידי שופט בית משפט השלום ב־ ת"א, מר מנורי בהן, על שלושה מפעלים וחברת ארץ־ישראל ל־ אוטומבילים „פורד", קראפרסיב „שלבי". חברת „כור" הנשיות ב־ ע"מ) שהואשמו בבך שלא העסיקו קציני בטיחות הנדרש בנדרש לפי החוק.

תקנה 580 אי לתקנות התעבודה בחדיבה בל מפעל הכפעיל 30 בלי דבב או יותר להעסיק קצין בטי־ חות מדשה שיהיה אחראי לסדרי הבטיחות ולהפעלתם.

בית המשפט ציין את חומרת ה־ עבירות ולאחר סיעוי באת הבה

התביעה מסעם הדוקן מספר של מדרש התחבורה הטיל את העונשים הנאים: חברה ארץ ישראלית ל־ אוטומבילים קנס של 2,500 ל"י ר־ התחייבות לקיים את הוראות הי־ חוק בדבר העסקת קציני בטיחות בסך 5,000 ל"י, „שלבי" — קנס של 3,000 ל"י התחייבות ע"ס 5,000 ל"י, „כור" — קנס של 3,000 ל' התחייבות ע"ס 5,000 ל"י.

יצוין עוד, בי משרד התחבורה כטפל עתה בהגשת הביעות נוספות דומות נגד מפעלים אחדים שאינם מבאים אחר התקנה.

בדואים ישוכנו בכפר איבטין

במאה מטפחות בדואים השוכנים בכפחר בשטח שיפוט המועצה ה־ איזורית נבולון ישולבו וישובנו כ־ בפר הבדואים איבטין שליד כפר חבדים — החלה על בך נתקבלה בשיבה שנערכה בסוף השבוע ש־ עבר בלשכת המבוזה של בחה ח־ פה, ד"ר נפתלי אילתי.

בישיבה השתתפו גם היתבן לענ־ יני ערבים שליד מטיד ראש ה־ ממלה, מר ש. שלידנו, וסגן מנ־ הל מינהל מקרקעי ישראל מר ם. דיין. בכפר איבטין מתגודדים כ־ 600 נפש.

● בתנ 6 שנים בא נדם הל־ ביד בי־ם בן 8 ע"י מכונית נפקר לו פיצויים בסך שמתנה אלפים ל"י עלי, בי קיים הבדל גדול בין השוט־ רים בארצו לבין שוטרי בדינת יש־ ראל, הערשים הרבה מעבר למצוות הפקידים".

דב סמל מאיר אלחרד הבהיר ל־ בפקדיו, כי במטך שעות אחרות ב־ צע הערשים בקיבוב בטביבה עד ש־ גילה את הבזוחדה הנמוטה באחת ה־ הבדות. מסתבר שהנעבים לא ידעו מה לעשות בבדי הכלה לירה הדבש תרקו אה המזוחדה.

רכב צבאי שנגנב נמצא ליד נמל בן־גוריון

מסטרת נמל כן נוריון הנבירה ב־ ימים האחרונים את הפיקוח באזור של נמל המתעופה ומסביב לו.

השומרים המסיירים באזור נתקלו בימים האחרונים בכלי רכב נסוחים וכן נתקבלה הודעה על רכב צבאי שנגנב. כלי הרכב הנסוחים החזרו לבעליהם.

בגדי הכלה נגנבו והוחזרו

שבוחים לשחר מטחון תל אביב, שהעלה קרנה של מדינת ישראל ב־ עיני מסעתה אמריקנית קנפה, הציגו בסוף השבוע שעבר לטמה מרהב מיוקון.

מחוץ מכתב התתה נודע לפקדי המרחב על בפולתו של רב סמל מאיר אלחרד, שגילה סערות הרחוות הב־ מיה לעצות כמיסב יבולתו, כדי ל־ אחר את המזוחדה הנגובה.

מסערת הכלה תיקי בלקין מרמת אביב: „בשעה 2 לעגות בוקר, בעוד אני יושבת במלון בשמלת הכלולות, הופיע רב סמל מאיר אלחרד ובידו המזוחדה ובה הבגדים הנגובים. אז הרגשתי שנית בכלה עליזה ונשקתיו מרוב שבחה. לאחר מכן אמר לי ב־ עלי, בי קיים הבדל גדול בין השוט־ רים בארצו לבין שוטרי בדינת יש־ ראל, הערשים הרבה מעבר למצוות הפקידים".

רב סמל מאיר אלחרד הבהיר ל־ בפקדיו, כי במטך שעות אחרות ב־ צע הערשים בקיבוב בטביבה עד ש־ גילה את הבזוחדה הנמוטה באחת ה־ הבדות. מסתבר שהנעבים לא ידעו מה לעשות בבדי הכלה לירה הדבש תרקו אה המזוחדה.

עונשים כבדים למפעלים בשל אי העסקת קציני בטיחות תנועה

עונשים בסעיים כבדים הוטלו על ידי שופט בית משפט השלום ב־ ת"א, מר מנורי בהן, על שלושה מפעלים וחברת ארץ־ישראל ל־ אוטומבילים „פורד", קראפרסיב „שלבי". חברת „כור" הנשיות ב־ ע"מ) שהואשמו בבך שלא העסיקו קציני בטיחות הנדרש בנדרש לפי החוק.

תקנה 580 אי לתקנות התעבודה בחדיבה בל מפעל הכפעיל 30 בלי דבב או יותר להעסיק קצין בטי־ חות מדשה שיהיה אחראי לסדרי הבטיחות ולהפעלתם.

בית המשפט ציין את חומרת ה־ עבירות ולאחר סיעוי באת הבה

שיאים עולמיים בריצה ובשחייה במשחקי הקיסרות בניו־זילנד

העולמי בריצת 1500 — היומיים האחרונים במשחקי הכר הקמים הבריטי בקרי־ מצרקן ניו זילאנד. הניבו שני שיאי עולם מצויינים, אחד מ־ אתלטיקה והשני בשחייה.

ביום האחרון למשחקים, לציני 35 אלף צופים ובראשם מלכה בדיסנית, חזו בריצה הגדולה בהיסטוריה למר־ חק הקלאסי — 1500 מטר, כשעשרי רצים שברו את שיא העולמי בן שבע השנים של האמריקני ג'ים ראיין.

הקרב, הגדול לאורך כל הדרך, הסתיים בצחון פילבוב בזהי בן ה־20, שקבע זמן של 3:32.2 דקות והעניק את מדליית הזהב היחידה ל־ ארצו. שיאו של ראיין עומד על 3:33.1 ודייס מקנדה 4:12.3 דקות. קניה ניצחה במירוץ שליחים 400/4 בטר בזמן 3:04.4 דקות. לסני אנ־ גליה 3:06.7 אוגנדה ואוסטרליה 3:07.5 דקות ובמירוץ המקביל ל־ נכים ניצחה אנגליה בזמן 3:29.4 דקות, לפני אוסטרליה 3:30.7 דקות. האנגלי בן ה־18, צ'ידלס קלובר, נחל את הבכורה בחטלת־כידון, עם הישג של 84.92 מטר, בהקדימו את הכרו דייוים טראבים 79.92 מטר.

הנאנאי וחזואה אוכוטו קפץ 16.50 מטר במשולשת, לפני ההודי מאנינדר גיל סינג 16.44.

האנגליה ברבה לאוסף נוחרה ל־ נובה 1.84 כסד וניצחה את הקניות לואים האנה 1.772 ובדינס ביסנר 1.80 מטר.

שיא משחקים נוסף נקבע על ידי האנגלי גיף קיטס, שהקף כידור־בד־ זל למרחק 20.74 מטר.

השגים מצויינים נוספים, הנעלים ב־400 מטר, סיים שמיני ואחרון 17:03.2 דקות.

הפתעה מרעישה נפלה בסירוק שליחים 4x100 מטר, כשנאמריקה סיימה רביעית (39.81) אחרי אוסטר־ ליה 39.3 שניות, גאנה 39.6 וני־ גריה 39.7.

גם במירוץ המקביל לנשים, היתה של אוסטרליה על העליונה, בקבעה זמן של 43.5 שניות, בהקדימה את אנגליה 44.3 ואת גאנה 44.4 שניות.

שיא קיסרות

הישג זה הוא לא רק שיא משחקים, אלא שיא קיסרות.

זמן מצויין נוסף נקבע על ידי הקבדית נלגדה רייזר, שעברה 1.500 מטר בזמן של 4:07.8 דקות, בהקדימה ביתרון ניכר את האנגליה אליסון 4:10 7 ודייס מקנדה 4:12.3 דקות.

קניה ניצחה במירוץ שליחים 400/4 בטר בזמן 3:04.4 דקות. לסני אנ־ גליה 3:06.7 אוגנדה ואוסטרליה 3:07.5 דקות ובמירוץ המקביל ל־ נכים ניצחה אנגליה בזמן 3:29.4 דקות, לפני אוסטרליה 3:30.7 דקות.

האנגלי בן ה־18, צ'ידלס קלובר, נחל את הבכורה בחטלת־כידון, עם הישג של 84.92 מטר, בהקדימו את הכרו דייוים טראבים 79.92 מטר.

הנאנאי וחזואה אוכוטו קפץ 16.50 מטר במשולשת, לפני ההודי מאנינדר גיל סינג 16.44.

האנגליה ברבה לאוסף נוחרה ל־ נובה 1.84 כסד וניצחה את הקניות לואים האנה 1.772 ובדינס ביסנר 1.80 מטר.

שיא משחקים נוסף נקבע על ידי האנגלי גיף קיטס, שהקף כידור־בד־ זל למרחק 20.74 מטר.

השגים מצויינים נוספים

תיקנים מצויינים נוספים, הנעלים

ברך קופר, הישראן העולמי לשעבר ב־400 מטר, סיים שמיני ואחרון 17:03.2 דקות.

הפתעה מרעישה נפלה בסירוק שליחים 4x100 מטר, כשנאמריקה סיימה רביעית (39.81) אחרי אוסטר־ ליה 39.3 שניות, גאנה 39.6 וני־ גריה 39.7.

גם במירוץ המקביל לנשים, היתה של אוסטרליה על העליונה, בקבעה זמן של 43.5 שניות, בהקדימה את אנגליה 44.3 ואת גאנה 44.4 שניות.

שיא קיסרות

הישג זה הוא לא רק שיא משחקים, אלא שיא קיסרות.

זמן מצויין נוסף נקבע על ידי הקבדית נלגדה רייזר, שעברה 1.500 מטר בזמן של 4:07.8 דקות, בהקדימה ביתרון ניכר את האנגליה אליסון 4:10 7 ודייס מקנדה 4:12.3 דקות.

קניה ניצחה במירוץ שליחים 400/4 בטר בזמן 3:04.4 דקות. לסני אנ־ גליה 3:06.7 אוגנדה ואוסטרליה 3:07.5 דקות ובמירוץ המקביל ל־ נכים ניצחה אנגליה בזמן 3:29.4 דקות, לפני אוסטרליה 3:30.7 דקות.

האנגלי בן ה־18, צ'ידלס קלובר, נחל את הבכורה בחטלת־כידון, עם הישג של 84.92 מטר, בהקדימו את הכרו דייוים טראבים 79.92 מטר.

הנאנאי וחזואה אוכוטו קפץ 16.50 מטר במשולשת, לפני ההודי מאנינדר גיל סינג 16.44.

האנגליה ברבה לאוסף נוחרה ל־ נובה 1.84 כסד וניצחה את הקניות לואים האנה 1.772 ובדינס ביסנר 1.80 מטר.

שיא משחקים נוסף נקבע על ידי האנגלי גיף קיטס, שהקף כידור־בד־ זל למרחק 20.74 מטר.

השגים מצויינים נוספים

תיקנים מצויינים נוספים, הנעלים

هكذا من الاصل

هكذا من الاصل

ההסתדרות דורשת הוזלת חלק מהמצרכים שהתייקרו ופיצוי הולם

החלטות הוועד הפועל בעניין הסובסידיות והמדיניות הכלכלית

נתקבלו ברוב של 56 נגד 5 וב־16 נמנעים

מאת חיים פיקרש,
כתב „הבוקר" לענייני עבודה

ברוב של 55 נגד 5 וב־16 נמנעים, אישר אתמול הוועד הפועל של ה־הסתדרות את ההחלטותיה של הוועד המרכזי של ההסתדרות, בענין ה־מדיניות הכלכלית. בין ההחלטות נק־בע כי הוועד הפועל דואג בחומרה רבה את ההחלטה לצמצם בשיעור ניכר את היקף הסובסידיות לכל מצ־רכי המזון החיוניים שייקרו בצורה הלזה את בחירי מצרכי הכוון ואשר מחירם נשאר באופן קבוע על ידי סובסידיה ממשלתית.

הוועד הפועל, רושם, אישרא, לפנין את ההחלטה לפנות לממשלה לקיצול הקסנה מחירם של חלק מן המצרכים שהתייקרו.

צוין עוד כי הסובסידיות לשורה של מצרכי מזון חיוניים ובין לשירותי התחבורה, מהוות גורם בר משקל בשסידה של רמת הקרם של ציבור השכירים ובביחוד של בעלי בעלי בעוה הכנסה ומשפחות מרובות ילדים.

בחודשה אחרת נאשר כי

חוזעי הפועל יפעל הפיצוי מידי החלם באמצעות תשלום תוספת יוקר רק הנקבעים, על התתיקרויות שנגרמו עקב ה שינוי בנוכח הסובסידיות.

העיאת התשרום — התו מהיוד הראשון

הוועד הפועל, בסיכומי הדיון הסיל על הועדה המרכזת של ההסתדרות ל־הכנס לפרום עם הממשלה בדבר הע־ראה התשלום לילדים לחל מהילד הראשון (ולא רק מהשלישי) וכן לתי־בע מהממשלה כי הכחדים הנרשים שנקבעו לא יחולו בהם ביעדים לפ־תות במשך שנה שלמה.

צוין שוד כי ההסתדרות תפעל ל־מניעת כל הפיקרות בהחירי תוצ־ורה ובזבורה עד לסיום הבדוד בהרשא התשלום בעד הנסיבה, שירות ס"בנים בכבר בציקה הבחני הוצ־דים". כמו כן תובע ההסתדרות הוצ־עה הוספית אי מחלת לקבצות נוס־ים מסריעות, ולא פורש לגבי מי מכוחה החליטה זו. אי נידע כי ה־כוונה, בעיקר, לאחדת בחר אב של בהספות מרובות ילדים, לגבים ר־מובלים המרי יכולה.

הוועד הפועל הפנה קריאה תוחדה למפלגה להרחיב את המיקות על ה־חחדים, כדי לבצע תרגיל תוקיר דרות בעבר לבסגרת הבחרחיה.

בהחלטה אחרת אישרה הוצאה לכנס את מליאת מוצאות הסולים בשיתוף עם ועדי העובדים לבידוד נושא הסובסידיות ודרכי הפיצוי ל־התיקרויות הנובעות סעליה מצרכי המזון הבסיסיים.

ישיבת מליאת הוועד הפועל, ש־נמשכה קרוב ל־6 שעות, ההנחלה פתוח כתוח נוכר, כשמאות נציגי ועדי העובדים נובאים על בין הוועד ה־פועל. נחו סוגבר של המשמרת, איב־מה הבקוח מפני הפרשיות. ועדי העובדים, שבאו מכל תלקי הארץ, ביחסת ועד העובדים בנוש דן הפעיל בהשראת פעילי כפ"ם, הביא עם נשים וילדים להפגנה זו.

נציגי ועדי העובדים הפגינו ודרשו מענות מהם

תביעותיהם הנחרות וגישנות של נציגי ועד העובדים להביא את דכרם של הפועלים בפליאת הוועד הפועל, נדחתה בחחילה, אך לבסוף נפתרו להם, ואכנס נציגים מועדי עובדים, מהיפה, הכרכז ירושלים, הסטיפו מעצמותיהם ובמיוחד קבלו על אולת היד בעניין מדיניות המחירים, המס־ביחה על העובדים ומיפוש היכולת.

ועדי העובדים חזרו ודרשו הנער־בות הנכרתת של ההסתדרות בסאבק זה להבטחת שכרם ומעמדם של ה־עובדים, הוצגתה גם קריאה להסתד־רות שלא להודתע מלהפעיל את נשק השביתה, ואכנס כר משל, הדגיש כי אששר ההסתדרות תיחם את הפעלת נשק השביתה, אם ומיכשר מדיניות כלכלית זו הפוגעת בעובדים.

משל: יש לחלק את העול לפי יכולת הנשיאה

מר י. משל, שפתח ודיהל את הדיון אבר בי השאלה הנומדת בין הפרק היא לא על הצדוד בספיגה החוניק־ים, אלא בכבר בציקר הבחני הוצ־דים". כמו כן תובע ההסתדרות הוצ־עה הוספית אי מחלת לקבצות נוס־ים מסריעות, ולא פורש לגבי מי מכוחה החליטה זו. אי נידע כי ה־כוונה, בעיקר, לאחדת בחר אב של בהספות מרובות ילדים, לגבים ר־מובלים המרי יכולה.

הוועד הפועל הפנה קריאה תוחדה למפלגה להרחיב את המיקות על ה־חחדים, כדי לבצע תרגיל תוקיר דרות בעבר לבסגרת הבחרחיה.

בהחלטה אחרת אישרה הוצאה לכנס את מליאת מוצאות הסולים בשיתוף עם ועדי העובדים לבידוד נושא הסובסידיות ודרכי הפיצוי ל־התיקרויות הנובעות סעליה מצרכי המזון הבסיסיים.

ישיבת מליאת הוועד הפועל, ש־נמשכה קרוב ל־6 שעות, ההנחלה פתוח כתוח נוכר, כשמאות נציגי ועדי העובדים נובאים על בין הוועד ה־פועל. נחו סוגבר של המשמרת, איב־מה הבקוח מפני הפרשיות. ועדי העובדים, שבאו מכל תלקי הארץ, ביחסת ועד העובדים בנוש דן הפעיל בהשראת פעילי כפ"ם, הביא עם נשים וילדים להפגנה זו.

נציגי ועדי העובדים הפגינו ודרשו מענות מהם

תביעותיהם הנחרות וגישנות של נציגי ועד העובדים להביא את דכרם של הפועלים בפליאת הוועד הפועל, נדחתה בחחילה, אך לבסוף נפתרו להם, ואכנס נציגים מועדי עובדים, מהיפה, הכרכז ירושלים, הסטיפו מעצמותיהם ובמיוחד קבלו על אולת היד בעניין מדיניות המחירים, המס־ביחה על העובדים ומיפוש היכולת.

ועדי העובדים חזרו ודרשו הנער־בות הנכרתת של ההסתדרות בסאבק זה להבטחת שכרם ומעמדם של ה־עובדים, הוצגתה גם קריאה להסתד־רות שלא להודתע מלהפעיל את נשק השביתה, ואכנס כר משל, הדגיש כי אששר ההסתדרות תיחם את הפעלת נשק השביתה, אם ומיכשר מדיניות כלכלית זו הפוגעת בעובדים.

משל: יש לחלק את העול לפי יכולת הנשיאה

מר י. משל, שפתח ודיהל את הדיון אבר בי השאלה הנומדת בין הפרק היא לא על הצדוד בספיגה החוניק־ים, אלא בכבר בציקר הבחני הוצ־דים". כמו כן תובע ההסתדרות הוצ־עה הוספית אי מחלת לקבצות נוס־ים מסריעות, ולא פורש לגבי מי מכוחה החליטה זו. אי נידע כי ה־כוונה, בעיקר, לאחדת בחר אב של בהספות מרובות ילדים, לגבים ר־מובלים המרי יכולה.

הוועד הפועל הפנה קריאה תוחדה למפלגה להרחיב את המיקות על ה־חחדים, כדי לבצע תרגיל תוקיר דרות בעבר לבסגרת הבחרחיה.

בהחלטה אחרת אישרה הוצאה לכנס את מליאת מוצאות הסולים בשיתוף עם ועדי העובדים לבידוד נושא הסובסידיות ודרכי הפיצוי ל־התיקרויות הנובעות סעליה מצרכי המזון הבסיסיים.

ישיבת מליאת הוועד הפועל, ש־נמשכה קרוב ל־6 שעות, ההנחלה פתוח כתוח נוכר, כשמאות נציגי ועדי העובדים נובאים על בין הוועד ה־פועל. נחו סוגבר של המשמרת, איב־מה הבקוח מפני הפרשיות. ועדי העובדים, שבאו מכל תלקי הארץ, ביחסת ועד העובדים בנוש דן הפעיל בהשראת פעילי כפ"ם, הביא עם נשים וילדים להפגנה זו.

נציגי ועדי העובדים הפגינו ודרשו מענות מהם

תביעותיהם הנחרות וגישנות של נציגי ועד העובדים להביא את דכרם של הפועלים בפליאת הוועד הפועל, נדחתה בחחילה, אך לבסוף נפתרו להם, ואכנס נציגים מועדי עובדים, מהיפה, הכרכז ירושלים, הסטיפו מעצמותיהם ובמיוחד קבלו על אולת היד בעניין מדיניות המחירים, המס־ביחה על העובדים ומיפוש היכולת.

ועדי העובדים חזרו ודרשו הנער־בות הנכרתת של ההסתדרות בסאבק זה להבטחת שכרם ומעמדם של ה־עובדים, הוצגתה גם קריאה להסתד־רות שלא להודתע מלהפעיל את נשק השביתה, ואכנס כר משל, הדגיש כי אששר ההסתדרות תיחם את הפעלת נשק השביתה, אם ומיכשר מדיניות כלכלית זו הפוגעת בעובדים.

פגישה בענין מו"מ השכר ותוספת היוקר — השבוע

בין שר האוצר, נציגי המעסיקים וההסתדרות

מאת שפרנו הכלכלי

נציגי המעסיקים עומדים ל־היפגש השבוע עם נציגי ה־הסתדרות ושר האוצר לחידוש מו"מ השכר ותוספת היוקר לעובדים

כפי שנודע לסופרנו הכלכלי עומ־דים המעסיקים להביע את בטחונם לשלם תוספת יוקר גם באמצע השנה וכן להעלות את תקרת תוספת היוקר, בתנאי שתוסכם השכר יחאר לשנה. הם גם יעמדו על כך שהקפאת הזס־פות השכר תחול על כלל המשק ב־מדינה וגם עובדי המדינה ועובדי השירותים יתחפקו בתוספת יוקר בל־בד ויסכימו להארכת הסכמי העבודה.

מחלוקת בענין מקדמות ע"ח תוספת היוקר

נושא שני במחלוקת יהיה תשלום מקדמות על חשבון תוספת היוקר. אולם, נראה כי גם לכך יסכימו ה־מעסיקים אם ואיך העבודה יארכנו.

דרישת ההסתדרות להעלאת תקרת הפיצוי היוקר, העומדת עתה על 300 ל"י, סרם עובהה סופית. ההסתדרות עצמה יש הילוקי דעות בנושא זה ובעוד שחלק דורש להתאים את ה־תקרה למצב הראלי המורר במשק והתעבירה על 1500 ל"י, יש כאלה הסבורים שאין להתמיק את הפער בין השבודים ויש להסתפק באלף ל"י.

ט. קולק נבחר לראש עירית ירושלים

מאת כתב „הבוקר" לענייני ירושלים

„בנין ירושלים חיזוקה מהוה תו־כה לאומית עליונה בחיותה אבן מיקות בחשא וכתן המדיני" — אבר אמש מר טדי קולק בהיבחרו ל־קדנציה נוספת בראש עיריית ירוש־לים, בישיבתה התגיגית הראשונה של מועצת העיר.

ראש העיר שיבח את האחיריה ה־טובה השודדת בין המתשבים הדתיים והחילונים בירושלים ואבר בי ל־דעתו יש מקום ליותר ויתרים ה־בנה מצד המיבור החילוני כלפי ה־ציבור הדתי מאשר להיפך, מאחר ואין למדוד ויתרים בעניני אמונת בכמדיני סימטרי.

מר קולק נבחר עי" 28 מתוך 31 חברי המועצה בהיסנעות שלו עצמו וכן של עורך אורי הופרט, בנין בן ליברלים הצטאיים ויחדוד סגיאל מרשימת הסחרים, המהוים את ה־אופוזיציה במועצה.

בעד בחירת שמונת סגני ראש ה־עיר הבביעו 30 חברי המועצה בתוך גגדות של עריך הוצרט כלבה. הסגי־נים הם: יוסף בולדשבידט, עקיבא אולאי, מידון בבגישתי, צבי דתן, יוסף גדיש, הנשע מצא, שבתאי נג־בי וחבר שמואל שאולזון.

ראש סיעת המפד"ל קורא לקידום מערכת החינוך

ראש סיעת המפד"ל במועצת ה־עיריה ישראל ליפל בירך בשם ה־מועצה את ראש העיר ומנגיו וחברי המועצה הנבחרת ואמר, כי הגברת כוחה של המפלגה הדתית הלאומית תחייב את בנהריה לפעול ולהתאבק לעידוד ולחיזוק דמותה הדתית לאור מית של ירושלים.

הוא קרא לקידום ושיפוח מערכת החינוך ושלחוותיה השונות ועיצוב חיי תרבות הביע תקוה לשיתוף פעולה קונסטרוקטיבי בין הסיעות השונות במועצת העיריה.

מר ליפל הודה לחברי המשמרת היוצאת בסיעת המפד"ל, סגן ראש העיר הרב שאר ישוב כהן וחבר מר עצת העיריה ברוך דובדבני, שמילאו במסירות את שליחות היחידות הדתית הדתית לאומית משך שנים ארוכות.

פייגנס . -ראש עירית פ"ת

א. מרמורשטיין — סגנו וממלא מקום בפועל

כרשיכה חגיגית והוקרת נבחר אמש מר ישראל פייג־נבג לראש עיריית פתח־תקוה, לסגן ראש העיר וממלא מקום מז בפועל: נבחר מר אברהם מרמורשטיין מסיעת המפד"ל.

בן נבחרו לסגני ראש העיר, עריך י. גולאבנ (מפד"ל) — סגן בתואר, וה"ה י. אידלמן (חזית הזרוז תור־תית), י. סבג'ניק וה. זכאי (מערך) — סגנים בפועל.

הקואליציה העירונית פרשותה על 12 מתוך 19 חברי מועצת העיריה (מערך 7, מפד"ל 3, גד — 1 וה־הגרפה לאותה 1) כשבאופוזיציה 7 חברים (6 מהליכוד ו־1 רשימה למען פתח תקוה).

מדבריו הנותה מר פיינבנ את קודי הפעולה ל־4 השנים הבאות ובין בקודת ריח את השותפות המחודשת עם המפד"ל שזיאתה בקדבנית הקו־דמה באופוזיציה.

תשומל לב לחיזוק חדתי

בנאומו קבע מר פיינבנ כי הנהלת העיריה הינן תשומת לב לחיזוק ה־דתי ולנוער הדתי והדבר יבוא ל־ידי כיסוי הוקמת מוסדותים לנוער הדתי בעיר ובשכונותיה, ובוקמת בתי ספר דתיים נוספים. בן עמד על התחייבויות נוספות שניתנו לנציגים הדתיים.

חיים קופמן, יו"ר סיעת הליכוד עמד על העליה בכוחם של הליכוד והמפד"ל מול הירידה בכוח המערך והקו את בציני המפד"ל באורה איש־על שחתמו הסכם קואליציוני עם המערך ולא עם הליכוד.

ויכוחי המפד"ל להצטרפות לקואליציה

מר דוד גרמן, חבר הנהלת ה־עיריה (המפד"ל) מסר הודעה אי־שית על נאום של בנין הליכוד. הוא דחה בתוקף את סטכת סיעתו של מר קופמן וקבע כי המפד"ל לא השתתפה בקואליציה הקודמת אך ר־קן בכתאה על חילולי השבת והיא מחדשה את הקואליציה עם המערך אישכה שיש לה יתה נמאכין בי ה־עיותים בתחום זה ובתחומים אחר־רים יבואו של תיקונם.

בשם סיעת המפד"ל נשא את דבריו מר א. מרמורשטיין מכלא מקום ראש העיר. אף הוא דחה נמרצות הטענות שהוסחו נגד המפד"ל וקבע כי ה־מפד"ל חתמה על הסכם קואליציוני עם המערך שוכה במקום תראשון ב־מספר הקולות, אחר שכבר בראשית המרים החחייב המערך על כן שלא יתקיימו בפחת־תקוה מופעי ביחוד בלילות שבת.

נתקבלו תביעות המפד"ל

הוא הוסיף, כי המערך נענה ל־תביעות המפד"ל בנוגע לחילול שבת, הכשרות, ביעוד החזיר תנ־סיה הקבת מבנים לבתי נכסת, סל־וואות, בתי שחיטה, כיה למועצה ה־דתית ושמירת עצמאותה של המע־צה הדתית. כן הובטחו מבנים ומיח־קנים ראויים לשכנם למוסדות ותו־נוך הדתי ולנוער הדתי. בני עקיבא ואליצור. בתחום זה הבטחה כי יד־קמו סתעדונים לנוער הדתי בעיר ובשכונות ושבי בתי ספר ממיד גו־ספים (בגראה במרבו העיר ובאיזור כפר גנים).

עריך יוסף נולדברג (המפד"ל) מ־מר אף הוא הודעה בה דחה את סעות הליכוד וקבע כי כבציג חוגי הצעירים במפד"ל שהרם לליכוד ה־בחוה בסניף פתח־תקוה. ישתדל ל־תרום לעבודה העשיה בבחוות שטר תפים.

מר י. אידלמן, בציג הסיעה הדתית הדתיות הבע הקוה כי הייצוג ה־דתי הכובר בעיריה יגיב פירותיו. בראשיה הישיבה התיחדו חברי מועצה העיריה והמחוכנים עם זיכרו של 73 בני סתה תקוה שנפלו במל־חמת יום הכיפורים.

נסיון להצתת נגריית „משהב" בצפון יפו

נסיון להציה נגריה ושיכת לחב־רת „משהב" בצמרה שבצפון יפו־עלים, בוצע בשבת אחר הצהריים.

שוטר הסיבר במקום הבחין בעשן ואש העולים מן הנגריה והעיר את המשמרת. לסקום הגיעו כיד גם מ־כבי אש, שהשתלטו על הדליקה. לנגריה נגרם נזק שסרם מאכד.

בחקירה הראשונה גילו חוקרי ה־משטרה מספר מוקדי שריפה המצ־ביעים על מעשה הצתה מכוון.

משטרת מרחב ירושלים חוקרת את המניעים האפשריים לביצוע המע־שה, ערבות האפשרות כי היתה זו פעילות חבלנית.

עובדי משרד הקליטה בנמל התעופה דורשים הסכת תנאי העבודה

עובדי משרד הקליטה בנמל בן־גוריון דרשו באסיפה בלילת שקיי־מו אתמול, מתן תנאי עבודה שי־אפשרו להם לעבוד ללא תקלות ב־שעות היום הלילה.

העובדים קיבלו מכסר החלטות בנושא זה אך כתב ערים מוסר כי הם לא החליטו על שביתה. העוב־דים אמרו כי „אינם יודעים מי כ־מר בשבנו כי אנו באיומים בשבי־תה".

ההסתדרות דורשת הוזלת חלק מהמצרכים שהתייקרו ופיצוי הולם

החלטות הוועד הפועל בעניין הסובסידיות והמדיניות הכלכלית

נתקבלו ברוב של 56 נגד 5 וב־16 נמנעים

מאת חיים פיקרש,
כתב „הבוקר" לענייני עבודה

ברוב של 55 נגד 5 וב־16 נמנעים, אישר אתמול הוועד הפועל של ה־הסתדרות את ההחלטותיה של הוועד המרכזי של ההסתדרות, בענין ה־מדיניות הכלכלית. בין ההחלטות נק־בע כי הוועד הפועל דואג בחומרה רבה את ההחלטה לצמצם בשיעור ניכר את היקף הסובסידיות לכל מצ־רכי המזון החיוניים שייקרו בצורה הלזה את בחירי מצרכי הכוון ואשר מחירם נשאר באופן קבוע על ידי סובסידיה ממשלתית.

הוועד הפועל, רושם, אישרא, לפנין את ההחלטה לפנות לממשלה לקיצול הקסנה מחירם של חלק מן המצרכים שהתייקרו.

צוין עוד כי הסובסידיות לשורה של מצרכי מזון חיוניים ובין לשירותי התחבורה, מהוות גורם בר משקל בשסידה של רמת הקרם של ציבור

פגישה בענין מו"מ השכר ותוספת היוקר — השבוע

בין שר האוצר, נציגי המעסיקים וההסתדרות

מאת שפרנו הכלכלי

נציגי המעסיקים עומדים ל־היפגש השבוע עם נציגי ה־הסתדרות ושר האוצר לחידוש מו"מ השכר ותוספת היוקר לעובדים

כפי שנודע לסופרנו הכלכלי עומ־דים המעסיקים להביע את בטחונם לשלם תוספת יוקר גם באמצע השנה וכן להעלות את תקרת תוספת היוקר, בתנאי שתוסכם השכר יחאר לשנה. הם גם יעמדו על כך שהקפאת הזס־פות השכר תחול על כלל המשק ב־מדינה וגם עובדי המדינה ועובדי השירותים יתחפקו בתוספת יוקר בל־בד ויסכימו להארכת הסכמי העבודה.

מחלוקת בענין מקדמות ע"ח תוספת היוקר

נושא שני במחלוקת יהיה תשלום מקדמות על חשבון תוספת היוקר. אולם, נראה כי גם לכך יסכימו ה־מעסיקים אם ואיך העבודה יארכנו.

דרישת ההסתדרות להעלאת תקרת הפיצוי היוקר, העומדת עתה על 300 ל"י, סרם עובהה סופית. ההסתדרות עצמה יש הילוקי דעות בנושא זה ובעוד שחלק דורש להתאים את ה־תקרה למצב הראלי המורר במשק והתעבירה על 1500 ל"י, יש כאלה הסבורים שאין להתמיק את הפער בין השבודים ויש להסתפק באלף ל"י.

ט. קולק נבחר לראש עירית ירושלים

מאת כתב „הבוקר" לענייני ירושלים

„בנין ירושלים חיזוקה מהוה תו־כה לאומית עליונה בחיותה אבן מיקות בחשא וכתן המדיני" — אבר אמש מר טדי קולק בהיבחרו ל־קדנציה נוספת בראש עיריית ירוש־לים, בישיבתה התגיגית הראשונה של מועצת העיר.

ראש העיר שיבח את האחיריה ה־טובה השודדת בין המתשבים הדתיים והחילונים בירושלים ואבר בי ל־דעתו יש מקום ליותר ויתרים ה־בנה מצד המיבור החילוני כלפי ה־ציבור הדתי מאשר להיפך, מאחר ואין למדוד ויתרים בעניני אמונת בכמדיני סימטרי.

מר קולק נבחר עי" 28 מתוך 31 חברי המועצה בהיסנעות שלו עצמו וכן של עורך אורי הופרט, בנין בן ליברלים הצטאיים ויחדוד סגיאל מרשימת הסחרים, המהוים את ה־אופוזיציה במועצה.

בעד בחירת שמונת סגני ראש ה־עיר הבביעו 30 חברי המועצה בתוך גגדות של עריך הוצרט כלבה. הסגי־נים הם: יוסף בולדשבידט, עקיבא אולאי, מידון בבגישתי, צבי דתן, יוסף גדיש, הנשע מצא, שבתאי נג־בי וחבר שמואל שאולזון.

ראש סיעת המפד"ל קורא לקידום מערכת החינוך

ראש סיעת המפד"ל במועצת ה־עיריה ישראל ליפל בירך בשם ה־מועצה את ראש העיר ומנגיו וחברי המועצה הנבחרת ואמר, כי הגברת כוחה של המפלגה הדתית הלאומית תחייב את בנהריה לפעול ולהתאבק לעידוד ולחיזוק דמותה הדתית לאור מית של ירושלים.

הוא קרא לקידום ושיפוח מערכת החינוך ושלחוותיה השונות ועיצוב חיי תרבות הביע תקוה לשיתוף פעולה קונסטרוקטיבי בין הסיעות השונות במועצת העיריה.

מר ליפל הודה לחברי המשמרת היוצאת בסיעת המפד"ל, סגן ראש העיר הרב שאר ישוב כהן וחבר מר עצת העיריה ברוך דובדבני, שמילאו במסירות את שליחות היחידות הדתית הדתית לאומית משך שנים ארוכות.

י. פייגנס . -ראש עירית פ"ת

א. מרמורשטיין — סגנו וממלא מקום בפועל

כרשיכה חגיגית והוקרת נבחר אמש מר ישראל פייג־נבג לראש עיריית פתח־תקוה, לסגן ראש העיר וממלא מקום מז בפועל: נבחר מר אברהם מרמורשטיין מסיעת המפד"ל.

בן נבחרו לסגני ראש העיר, עריך י. גולאבנ (מפד"ל) — סגן בתואר, וה"ה י. אידלמן (חזית הזרוז תור־תית), י. סבג'ניק וה. זכאי (מערך) — סגנים בפועל.

הקואליציה העירונית פרשותה על 12 מתוך 19 חברי מועצת העיריה (מערך 7, מפד"ל 3, גד — 1 וה־הגרפה לאותה 1) כשבאופוזיציה 7 חברים (6 מהליכוד ו־1 רשימה למען פתח תקוה).

מדבריו הנותה מר פיינבנ את קודי הפעולה ל־4 השנים הבאות ובין בקודת ריח את השותפות המחודשת עם המפד"ל שזיאתה בקדבנית הקו־דמה באופוזיציה.

תשומל לב לחיזוק חדתי

בנאומו קבע מר פיינבנ כי הנהלת העיריה הינן תשומת לב לחיזוק ה־דתי ולנוער הדתי והדבר יבוא ל־ידי כיסוי הוקמת מוסדותים לנוער הדתי בעיר ובשכונותיה, ובוקמת בתי ספר דתיים נוספים. בן עמד על התחייבויות נוספות שניתנו לנציגים הדתיים.

חיים קופמן, יו"ר סיעת הליכוד עמד על העליה בכוחם של הליכוד והמפד"ל מול הירידה בכוח המערך והקו את בציני המפד"ל באורה איש־על שחתמו הסכם קואליציוני עם המערך ולא עם הליכוד.

ויכוחי המפד"ל להצטרפות לקואליציה

מר דוד גרמן, חבר הנהלת ה־עיריה (המפד"ל) מסר הודעה אי־שית על נאום של בנין הליכוד. הוא דחה בתוקף את סטכת סיעתו של מר קופמן וקבע כי המפד"ל לא השתתפה בקואליציה הקודמת אך ר־קן בכתאה על חילולי השבת והיא מחדשה את הקואליציה עם המערך איכסה שיש לה יתה נמאכין בי ה־עיותים בתחום זה ובתחומים אחר־רים יבואו של תיקונם.

בשם סיעת המפד"ל נשא את דבריו מר א. מרמורשטיין מכלא מקום ראש העיר. אף הוא דחה נמרצות הטענות שהוסחו נגד המפד"ל וקבע כי ה־מפד"ל חתמה על הסכם קואליציוני עם המערך שוכה במקום תראשון ב־מספר הקולות, אחר שכבר בראשית המרים החחייב המערך על כן שלא יתקיימו בפחת־תקוה מופעי ביחוד בלילות שבת.

נתקבלו תביעות המפד"ל

הוא הוסיף, כי המערך נענה ל־תביעות המפד"ל בנוגע לחילול שבת, הכשרות, ביעוד החזיר תנ־סיה הקבת מבנים לבתי נכסת, סל־וואות, בתי שחיטה, כיה למועצה ה־דתית ושמירת עצמאותה של המע־צה הדתית. כן הובטחו מבנים ומיח־קנים ראויים לשכנם למוסדות ותו־נוך הדתי ולנוער הדתי. בני עקיבא ואליצור. בתחום זה הבטחה כי יד־קמו סתעדונים לנוער הדתי בעיר ובשכונות ושבי בתי ספר ממיד גו־ספים (בגראה במרבו העיר ובאיזור כפר גנים).

עריך יוסף נולדברג (המפד"ל) מ־מר אף הוא הודעה בה דחה את סעות הליכוד וקבע כי כבציג חוגי הצעירים במפד"ל שהרם לליכוד ה־בחוה בסניף פתח־תקוה. ישתדל ל־תרום לעבודה העשיה בבחוות שטר תפים.

מר י. אידלמן, בציג הסיעה הדתית הדתיות הבע הקוה כי הייצוג ה־דתי הכובר בעיריה יגיב פירותיו. בראשיה הישיבה התיחדו חברי מועצה העיריה והמחוכנים עם זיכרו של 73 בני סתה תקוה שנפלו במל־חמת יום הכיפורים.

נסיון להצתת נגריית „משהב" בצפון יפו

נסיון להציה נגריה ושיכת לחב־רת „משהב" בצמרה שבצפון יפו־עלים, בוצע בשבת אחר הצהריים.

שוטר הסיבר במקום הבחין בעשן ואש העולים מן הנגריה והעיר את המשמרת. לסקום הגיעו כיד גם מ־כבי אש, שהשתלטו על הדליקה. לנגריה נגרם נזק שסרם מאכד.

בחקירה הראשונה גילו חוקרי ה־משטרה מספר מוקדי שריפה המצ־ביעים על מעשה הצתה מכוון.

משטרת מרחב ירושלים חוקרת את המניעים האפשריים לביצוע המע־שה, ערבות האפשרות כי היתה זו פעילות חבלנית.

עובדי משרד הקליטה בנמל התעופה דורשים הסכת תנאי העבודה

עובדי משרד הקליטה בנמל בן־גוריון דרשו באסיפה בלילת שקיי־מו אתמול, מתן תנאי עבודה שי־אפשרו להם לעבוד ללא תקלות ב־שעות היום הלילה.

העובדים קיבלו מכסר החלטות בנושא זה אך כתב ערים מוסר כי הם לא החליטו על שביתה. העוב־דים אמרו כי „אינם יודעים מי כ־מר בשבנו כי אנו באיומים בשבי־תה".

מקפלים את „מרצב קיסרגד" אשר יפרנה לפי ההסכם כשלב הבא

בוע' משנה לבעיות המשק ליד מוע' כלכלית לשעת חרום

התנגדות לתכנית האוצר לביטול הטבות השכר

מאת שפרנו הכלכלי

תגובת משנה לבעיות המשק שליד המועצה הכלכלית לשעת חירום, ב־ראשות שר החקלאות הפיתוח, מר ז. נבחי, גיבשה עמדה נגד תכנית האוצר לביטול כל הטבות השכר הצימודות הבתחרות ממש — ספרות בקצבות, הבראה, החזרת רכב, דמי רפוא וכו'.

התגובה המכמה עקרונית לתכנית זו של האוצר, כאומה צריך היה להפעיל בבד בשנת הבספים הקרובה, אולב היא סבורה שיש לבצע אותה בהדרגה ולא בבת אחת. הועדה, שתגיש השבוע את המלצותיה, היא בדעה שביטול כל ההטבות בבת אחת עלול לבוסס אה כל מערכת השכר במדינה ולגרום לזעזועים שהמשק לא יוכל לעמוד בהם. העובדים לא יסכימו בשום פנים לביטול הטבות אלה והם יזרבו מהמעבידים לשאת בהן, בעל, מבשנם הם, ציי תוספות ס־כר ישירות אם מתקבל דרישה זו פירושו של דבר הטלת עומס כבד על הבסיס תוא לא יוכל לעמוד בו.

חשש לזעזועים ביחסי עבודה

לפי תכנית האוצר יחה ביטול ה־הטבות בהלות בתם הבנסה, כפי שהמליצה מכנו „ועדת אשר". עם זאת יש תשש שהטבות הכם לא יפ־קו גם אם העובדים ויחולו זעזועים ב־יחסי העבודה. לכן, סבורה הועדה שיש לנהוג בהתאפקות בביטול ה־הטבות.

130 מיליון ל"י — הגרעון הנוסף ברשויות המקומיות בעקבות ההתייקרויות

מאת כתבנו בתל־אביב

הגרעון הנוסף של הרשויות המקו־מיות, שיבוא בעקבות ההתייקרויות האחרונות, יגיע ליותר מ־130 מיליון ל"י, ומביאות זו עשויה להביבי של הבסחה השירותים — המוניציפליים, הנמכאים כלאו הכי בסבב חמור ב־יותר — ציין אתמול מר פ. אילון, יו"ר המרכז לשלטון המקומי, במב־רקים שקלה לשר האוצר מר פנחס ספיר, ולשר הפנים ד"ר יוסף בורג.

מר אילון, הוסיף כי הרשויות ה־מקומיות מתקשות בהפעלה תקינה של השירותים העירוניים ולכן, ל־דבריו, יש צורך דחוף בהורמת מש־אבים כספיים לרשויות המקומיות כדי למנוע התמוטטות הכללית של השירותים העירוניים. צוין עוד כי עם ביצוגן של העירויות והמועצות המקומיות בעקבות הבחירות, כרוך בבר עתה שהרשויות המקומיות יתי־קשו בהגשת תקציביהן לשנת הכס־פים הקרובה, בידיעה ברורה שאין לדעת את היקף הגדלת ההוצאות ב־גושאי שכר ומשק.

דובר המרכז לשלטון המקומי מר יצחק שלמן, הוסיף כי המרכיבים התשובים בהתייקרויות האחרונות ק־שורים לארבעה נושאים עיקריים, השכר, הדלק החשמל, הנות הילד ותומרי הגלם, ההתייקרויות, ואדגש, אלם, כאמור, זה יהיה רק אחרי מסה.

גם הדייב התייקרו במידה ניכרת

המחיר הרשמי של עופות עלה בסוף השבוע שעבר מ־4.95 ל־5.20 ל"י. לצרכנים נמכרים העופות עד 10.50 ל"י לק"ג (בחנויות ה„טוב־מרקט" 9.50 ובמוקים פחות מזה). מחירי הגרדים עלו בשיעור יותר גבוה.

בכדי להקל על המחסור בעופות ותחלש לוגיא עופות קפואים ב־מחיר מזל של 7.20 ל"י הקילוגרם הוחיים ב־8.40 ל"י הגרדים תגר־כים וארחים 8.60 ל"י. העופות הצאו מהקידור שבו אוסמו בחנדש אוק־טובר שבו היו עדפים של עופות. בהסחני הקידור יש 475 סוגות עופות קפואים והם יוצאו לשוק בהדרגה.

עדכני ביצים

המחסור בביצים תוסל ותחה אפ־שר להמשיב ביצים בכל כמות הנד־רשת. עתה אף יש כבר עדוף בסחים והשבוע יוחילו באיסוח ביצים ב־קירור, בכדי להוציאו לקראת הסכה אז לאזור מכן, בתקופה שבה תרד ההולה. המחסור בביצים תוסל לאחר שבשבוע שעבר הגיעו 5 מיליון ב־ציס מתריל הינם עומדה להגיע ב־מות נוספת של 5 מיליון, נוסף לזה גדלה גם בהדגבה ההולה ואילו ה־עלאות מחיר הביצים גרמה לירידה הדיסול „השוק השחור".

חילוקי דעות בין האופים לבין משרד המסחר והתעשיה

מאת כתבנו הכלכלי

חילוקי דעות בין האופים לבין משרד המסחר והתעשיה בענין גובה הסובסידיה לקמח ראפיים לחם התעודרו אתמול.

בעיני הוועד הארצי של האופים נועדו אתמול עם הממונה על הבחוי־דים ד"ר משה מגדלבום לדיון ב־הטלבות ישיר הדלק על ענף ה־מאפיות. בעיני האופים אבדו בי כדי לשכמד על מחיר הלחם כפי שנקבע, יש להגדיל את הסובסידיה לקמח ב־400 ל"י הכונה ל־550 עד 600 ל"י הכונה. הממונה על המחירים הציע הגדלת הסובסידיה ל־500 ל"י לטונה בלבד.

על פי הצעת משרד המסחר וה־תעשיה הסתכם הסובסידיה בערוב ל־100 מיליון ל"י לשנה. לפי הצעת האופים ידרש סכום של ב־110 מיליון ל"י.

נודע כי יהיה צורך להבנים הבר־לים בגובה הסובסידיה בין הקמח הלבן לקמח השחור. בגלל השיגוים במחירי הלחם שנקבעו בשבוע ש־עבר. עד בה היה שיעור הסובסידיה אחיד לשני סוגי הקמח.

בפגישה אתמול לא הגיעו לכלל סיכום. הוחלט לקיים פגישה נוספת בימים הקרובים.

חיוג בינלאומי ישיר הופעל בירושלים

חיוג בין לאומי ישיר הופעל את־מול לראשונה בירושלים. בל מנוי הטלפון בעיר שבספריהם מתחילים בספרות 41 ומעבר לרשת הבין לאר־מית הם יכולים ליהנות מהשרות בכל יום בין השעות 17:00 בערב ל־7 בבוקר.

בבך הגיע מספר הבנוים בארץ הקשורים לרשת החיוג הבין לאומי לב־50 אלף. כמות השיחות הבין לאומיות של בל מנוי הטלפון בא־רץ מגיעה לכ־15 אלף דקות שיחה.

בעוד בחודשים הבבאים בירושלים לרשת החיוג הבין לאומי הישיר 20 אלף מנוי הטלפון נוספים שסמס־ריהם מתחילים בספרות 3 ו־6.

אישים ומוסדות

— נשיא המדינה, פרופ' אפרים ק־ציר, קיבל אתמול את שר החוץ, מר א. אבן. כן קיבל הנשיא את מבקר המדינה ד"ר י. א. גבנבאל ואת כהנל בציגות הלוגות הצי־מוד, מר נרשון אבנר.

הגיע הכנר אייזק שטרן

„הרבה יותר נעים לבוא הנה כשכל האורות דולקים", אמר אמש הכנר אייזק שטרן, בהגיעו לנבל התעופה לוד לשני קונצרטים עם התזמורת הי־פילהרמונית הישראלית.

בבעם האחרונה ביקר בארץ בצ